中華郵政特准掛號認為新聞紙類 大正九年十月廿四日第三種郵便物認可

盛京時報 (日刊) 民國十八年五月二十一日 星期二 第六千九百八十二號 (一)

盛京時報

己巳年陰歷四月十三日
昭和四年五月二十一日
中日紀祝大典休刊

◎本報價目◎ 每張現大洋五分 每月現大洋九角
▲外埠連郵價目 每月現大洋壹圓 半年現大洋五圓五角 全年現大洋拾圓
▲告白刊資 一行五號字十五字起碼 一日每行現大洋 刊資長期另議

發行人 宮川貴作
編輯人 菊池貞二
印刷人 石原庄太郎
發行所 盛京時報社
盛京時報支社

時論 大赦問題

大赦案經本月十四日立法院三小時之會議。未得結果。將於今日會議中繼續討論。此案能否成立。大致當可決定。按此案係中政會議於數月前交立法院。由院議交法制委員會審查。法委會以依政治革命立場。此案不妨予以成立。惟大赦之範圍日期與方法。則當提出院議決定。當十四日會議時。委員諸君滔滔辯滔。各明一體。贊否雙方。皆有理由。推反對此案者之言論多軼出範圍。而贊成者馳騁應戰。所言亦似未得要領。(雙方辯論見今日本報第四版)夫大赦本身原無問題。蓋國府組織法既明載立法院有議決大赦之權。則不必遠徵歐美之憲法。並引孫中山先生在廣州恩赦之往事。而大赦之不容根本反對。已屬顯然。故立法院應討論者乃今日政府是否應行大赦耳。明乎此義。則辯論有其集中之點。而浮詞可以盡删。

今日應否實行大赦乎。大赦及於全社會之影響何如乎。欲解決此問題。須先明瞭今日社會之環境。及依大赦令應受赦免之犯人。易言之。即依大赦令應受赦免之犯人。因受法律處罰之結果。已減少其犯罪之可能性乎。又今日之社會。已有一種新生機新氣象而可望減少此一大團體內之分子的犯罪的原因乎。倘此二問題。能得有肯定之答案。則大赦案不妨予以成立。反之則所謂大赦者。即尚不能認為已至適當之機會。夫近代刑律觀念。已由報復主義。而趨於感化主義。故倘使犯人在監獄中。能受薰陶而改善其性行。能學得一種技藝以自贍而利社會。則彼受赦免而入社會。正自不妨。又倘使國家實業發化。社會生計稍紓。或警察司法既臻完備。社會上犯罪之機會較昔已漸減少。則實行大赦。亦非不可。然今日監獄之設施。社會之實況。又何足以語此。今日中國監獄。因經費困窘。人才缺乏。除大都會間有一二新式監獄。其管理略有可觀外。其他大都腐敗黑暗。非言可喻。教育感化。皆談不到。彼監獄中之犯人。倘邀恩典。復入社會。其本身之犯罪條件。既一如往昔。甚或啓其玩視法律之心。更增其以身嘗試之勇。同時社會上則因時局不定。百業毀壞。民生艱困。犯罪益增。一切社會環境。實無以大異於昔日。當局於此。一面方宜為根本之救濟。日宜因特殊之情形。酌刑亂世用重典之意。嚴辟以止辟。故懲治盜匪條例。雖於今日滿期。而政府以萑苻未靖。仍予延長六個月。刑亂用重。不得不爾。安有於此時而可言大赦乎。夫大赦者所以使監獄中之犯人回社會而為良民。非令司法機關費盡心力所獲得之罪犯。出監獄而再妨礙社會之安寧也。而罪犯之是否能變為良民。則試為大量之觀察。自有其客觀之條件。是以無論就中國過去之監獄管理言。或就今日之社會環境言。大赦之議。似時尚早。浸然為之。或不免有獎勵犯罪之結果。而予社會以甚大之惡影響。惟若縮小赦免範圍。附加其他條件。如立法委員某等所主張政治犯之赦免。則另為一問題。非本文之所論。

孫科在交通大學講演
希望青年立志求學救國

北平訊云。北平鐵路管理學院教職員全體學校。於昨晨十時在李閣老胡同該校大禮堂歡迎鐵道部長兼交通大學校長孫科。孫于十時即行到場。鐵道部次長王徵。及秘書梁衆操。亦陪同出席。孫對學生講演。首闡鐵路與經濟及國家之關係。暨其重要之理由。歸結於鐵路不發達。交通即不便利。而經濟末由發展。國家即可因此破產。甚至無產可破。故交通便利之國家或地方。其經濟狀況。必然良好。國家亦必富強。由此推論。中國北方如山東。河北。河南。各省。均有鐵路。西南雲南。貴州。四川。廣西。幷無鐵路。論理北方經濟狀況及人民生計。應比西南為好。乃事實上竟不然。與上述原則適得其反。照現在之鐵路狀況。不及五年以前。而五年以前。又不及十年以前。大有每況愈下之勢。其罪過安在。鐵路本身。雖於以往期內未能有突飛的猛進。但亦能按部就班。逐漸發展。乃成之者少。而毀之者多。成之時少。毀之時長。一人樹之。而十人拔之。一日曝之。十日寒之。以致我國鐵路日漸敗壞。言之殊堪痛心。然破壞鐵路者為何。即為鐵路以外之惡勢力。此惡勢力。即為萬惡之軍閥。軍閥對於鐵路之心理。直視為御用品戰利品。個人之私產。發生以前現象。近者統一告成。在青白旗下。宜無同樣事實發生。而平漢又有忽生阻滯之事。平漢路近雖敗壞。其機車每小時仍能行十餘英里。黃河橋雖逾信險期限。尚能冒險通過。故交通總可維持。及鄭州扣車以後。漢口車不敢北上。北平車不敢南下。交通遂至斷絕。試問國府現在是否統一。軍隊是否均為國民革命軍。是否均願維持和平。昨日武勝關。涵洞橋梁路軌。又有破壞之事。試問此種結果。是否與統一有妨。是否為害國害民。其輪運停頓。商旅痛苦。如有人質問鐵路當局。火車何以不通。鐵路當局何詞以對。長此以往。則鐵路行將破壞無餘。又何能求其發展。更何能求經濟之發展。求國家之建設。其結果。非亡國滅種不可。然鐵路雖有此惡劣狀況。國家有此惡劣情事。而青年卻不可灰心。不可短氣。應知我國家。尚未建設完好。青年人要下一個決心。把這個重大責任。放在肩上。對於國家現在。不能因不滿足我個的一二當局。而不努力。應因為不滿于他們而更努力。努力之道。在求學問。立志向。以求救國建國。我對於諸君的贈言。就是要遵奉。總理遺教。努力求學。立定志向。以建設我們國家。因為將來國家之建設是在今日之青年。在今日有機會求學之青年云。

平漢路近狀

北平訊云。平漢鐵路自分三段行駛以來。路局營業一落千丈。現在南段自漢口開出客車僅至廣水為止。不到武勝關。而因連日輸送劉峙與李明瑞楊騰輝兩部換防武勝關一帶之故。車輛多充軍用。故客車益形減少。中段之河南地界現在客車係南自信陽北迄彰德。但因車輛太少衆之軍隊調防亦須占去車輛一部分。所以客車更形不敷。北段前數日自北平開出之客車。僅至順德之邢台縣為止。最近則偶然亦展至河北邊界之磁縣。似乘客殊不見多。因為平漢路之乘客。向來皆購直達票者為最多。如兩湖四川等省之旅客。往來北方。皆以此線為唯一途徑。一俟火車不能直達。此項旅客。遂一齊裹足。其次為豫陝之旅客。以鄭州及開封兩大站。現因不能直達亦遂徘徊觀望。其餘者往來本省區域之短程旅客。如北段雖照舊開行于河北省境。中段及南段照舊開行于河南及湖北省境。但此項乘客極少。且零星票價收入尤屬有限。所以平漢路目下客票收入。即合三段統計。亦不及前此全線通車時之半數。僅及十分之二而已。且該路素所恃為大宗收入者。貨運尤在客運之上。自全路分三段後。貨運幾已全然無有。以視客運之尚有十分之二收入成績者。更形遜色。因之路局損失日甚。國家固然大大不利。而感受切膚之苦者。更在路局一般員工。因路局以路款收入大減之故。無法以按期發付彼等薪水云。

鐵道部積極進行六幹線

南京訊云。總理實業計劃。物質建設之具體方略。其中尤以交通計劃內之鐵道建設。為發展國民經濟之利器。並手定十萬英里路線。擘畫精深。規模宏遠。鐵道部長孫哲生氏。以當茲訓政開始。自當恪遵遺教。努力鐵道之建設。所擬之庚關兩欵築路計劃。業經國府令准分別施行。擬定路線計分四組。現在積極進行者。為京粵。韶昌。福昌。粵滇。湘滇。寶欽六線。孫氏為明瞭以上六線界內之詳細情形。特分批組織經濟調查隊。第一批之京粵線之調查隊林榮向等四人。業於日昨出發。第二批調查粵滇湘各線之調查隊張耜銓陳延元等四人定明日即行起程。昨張耜詮語人。稱國都底定南京。則國都與各省之聯絡。自屬至要。孫部長遵照。總理實業計劃。詳考本國現狀。就其對於政治及經濟。能以最小勞資。發生最大效用者。其目的須於將來營業方面。兼籌並顧。務期獲利。必操左券。非惟所以謀投資之絕對安全。並期以收入淨盡。繼續展築新路。西北方面地方散漫已極。此次奉命前往調查。必將各處情形。整個詳細計劃。以為築路之標準。此行須繞道香港安南而至昆明。及廣西貴州等處。其行程及調查期間。預料約需五個月方能返京復命云。

新詩
在月下
(何必宜)

天空中莫有一片浮雲。
月兒的光輝。
好比一盞明燈。
迷路的人喲！往這道兒
去就可以安慰你昏沉孤
寂的心。
△
我孤苦地對月呻吟。
四面的古柏新壟。綠蔭
閃映。
一些兒微風。吹拂着我
的心靈。
止不住心兒搖曳飄沉不
定。
△
我胸中的幽情苦緒。
如汪洋的大海。莫有一
時平靜。
想起了我的前途知環境
祇願在這渺無瑕疵的月
下生存！
△
我伴着我的清瘦的身影
同盪魂在月波下浮沉。
飄泊到那月兒的中心。
我們俯仰。我們歡欣。
啊！這就是晶瑩的宮殿
這就是美妙的仙寶。
對於人生還有什麼留戀
但願得長期的寄居此間
於清風白月之夜。
四。二一。一九二九。

方振武部集中徐州

徐州訊云。第六路總指揮方振武。前因被任皖代主席奉召晉京。於十一日過徐情形。前函已述。現在方之第六路軍已奉中央命令。由津浦北段移防南段。其四十四師阮玄武部。已於十二日至十五日。陸續由齊河開赴碭山。計為一百卅旅王日新部。一百卅一旅余亞儂部。一百卅二旅蕭自汝部。阮玄武氏則於十三日專車抵徐。毛炳文師長在花園飯店設宴。為阮洗塵。談次甚為歡洽。頃阮已赴碭。其四十五師鮑剛部。日內亦即由德州開徐。暫集徐埠。獨立旅高桂滋。獨立團蔡頤。及騎砲等團。日內亦即來徐。轉往豐沛蕭一帶。方之總部。現尚在德州。候令移皖。方部全行在徐集中。將由參謀長楊亞東率帶移徐。方氏抵京之後。即將先赴安慶就代主席職。然後來指揮所部調防。此間方已派副官處 運輸科長在 徐辦理事務。業擇定 舊道尹公署 為方行營云。

又云新任皖省主席方振武部阮玄武之第四十四師一三〇旅王日新。一三一旅余亞儂。一三二旅蕭自汝。已由齊河開徐。西駐碭山黃口蕭縣一帶布置綫事。惟軍事出動。關于餉械之輸運。軍紀風紀之維持。頗關重要。故方氏于十一日抵徐赴京時。既已派定參謀廖運周運輸科長郭仲方等佈置餉糈及各部隊駐在地。並令軍法官王洪恩等先期來徐。糾察官兵。方氏本人定日內由京抵徐。現已設指揮部于舊試院。軍法處則設于浙江會館。記者頃往指揮部與廖參謀談及。據云。駐東光桑園該師一三三旅高桂滋部。今明日即可開抵徐州。西駐豐沛。駐德州鮑剛之一三四旅續開。駐安城一三五旅王古林殿之。約旬日以上可完全到徐。共備車十六列裝運。鮑王兩旅駐雲龍山。車站上已發出駐守紅條。在德州總部人員須四十五師開拔後。方可出動。至師部直屬部隊砲兵營徐華堂。騎兵營劉月波。特務團蔡軼之。(即參謀處長)及工兵營日內即隨師部南下。各處人員參謀長楊亞東。(在平)副官長王相臣。軍需長孟蘊升。軍法處長吳月波。軍械處長梅得力。秘書方植之。軍醫武呈章。政訓處孫光溥。均將隨車來徐。惟北平楊廷之指導團。稍緩可到。又該師一三四一三五兩旅。係由三團編制。與阮玄武師略異云。

廣告

●上海青島行(滿鐵航路)
▲榊丸 五月二十日
▲天津丸 五月二十三日
▲大連丸 五月二十六日
●天津行
▲濟通丸 五月二十六日
▲天潮丸 五月廿一日
●龍口行(往復共旅順不行)
▲龍平丸 五月二十一日
●香港行
▲第一東洋丸 五月二十日
大連汽船株式會社 電話四一八五番
專屬貨客經理店 永和公司 大連市敷島町六番地 電話七二七五番 七八六八番

訃聞
不孝男武福武祿等罪孽弗自殞滅禍延顯考處士周府君義亭公諱文八貴病於中華民國十七年八月廿六日辰時壽終正寢距生於光緒五年二月廿二日丑時享壽五十歲不孝武福等親視含殮遵禮成服即日扶柩於十八年四月十六日外恐祖塋安葬除專佈計文外未週知特此登載明 在夏歷四月十五日開弔十六日發引
哀此計 誼 友世鄉戚
孤子武福武祿泣血稽顙
喪居大連順興鐵工廠

鳴謝
老昔隆公司保險賠欵迅速敝號所有舖墊雜貨曾經美孚行經理叢子光介紹保險不料夏四月二日夜間兩點餘鐘被東鄰福順昌失慎延燒盡罄即照數賠償足徵該公司與介紹人信用昭著也敝感激賠欵急速為此特佈
三岔河東街路南聚恆祥啓

淋病新藥 得利德

特製得利德 乃男女五淋白濁 根本的全快之最新藥也

[illegible]

藥價 重症用 十七回分金三圓 卅三回分金五圓 七十回分金十圓
輕症用 廿三回分金二圓 五十回分金四圓

到處藥房皆有

發售 大阪市堂島 高橋盛大堂本店 振替大阪二五〇〇番

利亞藥房增設治療部啓事
本號現聘左列各名醫每日按時輪流在本號樓下應診
美國非拉得非亞大學畢業 內科專門醫師 楊錦輝大夫 診治時間午前十至十二時
俄國聖彼得堡大學畢業 婦人科小兒科專門醫師 奚禮斯大夫 診治時間午後二至四時
遼寧醫科大學畢業北平協和大學修業 耳鼻咽喉科專門醫師 陳麗南大夫 診治時間午後四至六時
星期日一律停診
遼寧省城大西邊門外路南 利亞大藥房啓 中國電話一千七百十一號

快胃
人生欲快活者則令脾胃健壯飲食自然暢消百病無不自滅耳倘遇急怒或憂思不解久而肝經虛旺脾胃自衰致生種種各病如肝鬱氣逆飲食減少食不消化胸膈滿悶膨脹吞酸噯氣倒飲心胃氣痛憤滿欲悲解是病者惟有快胃舒肝丸能救死回生之效
總經售遼寧鐘樓南 中西大藥房

新開 白玫瑰理髮社開幕廣告
查理髮一業乃社會上共衆衛生所需且為流行所趨近日男女一概剪髮本社應此需求精加研究特設最完美唯一之白玫瑰理髮社以備仕官閨秀剪髮顧臨之所本社裝設精美有美皆備不惟技師藝高巧而且侍候分男女招待秩序不紊致於應用傢具機械電氣及修飾之化妝物品無不應有盡有純粹歐美最新出品無不舒適有益衛生必顧客滿意而去茲擇於夏曆四月初六日(新曆五月十四號)開始營業謹是露佈
奉天日站千代田通卅二番地百玫瑰理髮社主人吳德祥謹佈
●打倒虛偽廉價 ●剷除欺騙折扣

久和隆綢莊
非常大減價二十一天
陰曆四月初八日起二十一天
遼寧省城軍署街
本莊有非常減售 價目表登載 東三省民報 上請 各界注意

鼓樓南路西
天新祥綢莊
改建大樓 肅清存貨
綢緞 顧綉 紗羅 紡綢
特別大減價 一律八折
新到 孫中山 蔣介石 及各種 西湖 景像 多種 照來 發售

遼寧城內中街
南洋表行
大減價八五扣
本行建築樓房在工程期內暫停營業現下存貨甚多特別大減價照碼八五扣

中法儲蓄會增加獎金獎額通知
本會開辦迄今。已逾十載。入會者三萬八千餘戶。編號已近一萬。茲定自本年五月份起。將獎金獎額重行支配。分別加增。俾各儲戶得獎較易和益較厚。興趣亦較濃。其辦法如下。
一。特獎自九千元增至壹萬
二。頭獎自四個增至五個「每個二千五百元」
三。二三四五獎均自一個增至五個「每個數百元不等」
四。小獎仍十中抽一以末尾定之
照上法支配。除特獎外。計有大獎二十五個。小獎一千個左右。以一萬號碼。而獎額如此多。得中自必較易。特此通告儲戶諸君查照。並請各界注意。踴躍入會。勿失良機是幸。
會址 奉天大西實門外電車道西 中國電話一六六五
哈爾濱道裡中國大街三十一號 自動電話二一八〇

幹線

[illegible]

蔣介石籌備討馮作戰
將正式頒布討伐命令

(北平十九日東方電) 據本埠華側當局接到消息蔣介石對馮玉祥破壞河南各鐵道及建築物並聯結蘇俄自由行動任意妄稱西北軍總司令諸事實發出電報嚴詰並於十八日晚在南京開幹部會議結果決定於日內下令討伐馮玉祥討逆軍總司令部進置徐州並命何應欽劉峙閻錫山張學良唐生智方振武陳調元何成濬劉鎮華等呼應前進一舉而定河南至頒發討伐令時期因馮軍破壞鐵道交通為其最大罪惡之一為於指陳之必要故須俟目下在平之鐵道部長孫科歸京後方始頒佈

(南京廿日電) 確息討逆總部將推進徐州討逆責任由何應欽劉峙閻錫山張學良唐生智陳調元方振武何成濬劉鎮華智國光等分別担任馮計畫將河南固有建設如鐵路等大加破壞遊成不可收拾局面即使退出河南後來者亦無法整理其蓄意破壞勾結外援自由行動自稱西北軍總司令各行為蔣前電馮詢問此種舉動是何用意并於巧晚(十八日)召集各要人會議討論糾正方法結果對馮將下討伐明令

粵桂破裂經過

廣州訊云。鄂西軍事結束。桂系一面後派員赴湘粵兩省接洽和平。提出要求條件。一面復調兵遣將。大有孤注一擲之勢。粵省當局。以環境關係。及兵力不敷分配之原因。仍望桂省當局早日覺悟。服從中央。不忍以兵戎相見。重陷兩粵人民於水火之中。乃昨日香旅長翰屏。在緊忽得前方報告。略謂桂軍東下攻粵。已達郁城邊境等語。香得訊後。即於五日返省。向特派員陳濟棠報告一切。陳氏即召開緊急會議。並於昨(六日)正午。在省黨部禮堂宣布就第八路總指揮職。由林雲陔監誓。到場者有馮祝萬。蔣光鼐。李揚敬。李務滋。陸幹甫及各旅團營長。省市兩黨部委員。各機關職員。各學校社團等千餘人。首由香翰屏報告桂軍侵粵近情。繼由陳濟棠演說。略謂本人原極謀兩廣和平。不料桂軍派代表接洽和平。一面出兵侵佔粵邊。奸詐如此。實屬無可容忍惟有加以討伐。次由馮祝萬演說。謂廣東之於桂軍。素來優厚。往年接濟平津武漢李白鉅餉。最近桂軍安全退出粵境。尚資送卅五萬元。今忽反顏相向。出兵侵占。粵人應一致起來討桂。時全場高呼打倒桂系。黨部立製打倒桂系白布標語數百面。懸掛各馬路。同日下午。陳濟棠接待廣州各報記者。派副官羅某出席。宣布理由畢。繼由陳季博演說。謂桂系軍閥。違抗中央命令。破壞統一局面。假護黨救國之名義。施其奪取地盤之伎倆。本省當局屢次促其早日表明態度。并謀兩粵之和好。可謂仁至義盡。乃桂系尚不覺悟。先發制人。謂兵東下進迫粵省。本省為自衛計。為護國計。不能不出兵討伐。惟民衆不明眞相。有所懷疑。希各記者喚起民衆。一致努力打倒叛逆云云。

迎櫬宣傳車

(天津二十日國聞電) 迎櫬宣傳車皓(十九)午抵津推廷獻傳作義及八十餘團體到站迎晚蔡園開遊藝會號(廿)招待報界定馬(廿一)赴平

犬養頭山赴滬

(東京二十日東方電) 犬養毅頭山滿兩氏為參列孫文靈櫬奉安典禮計決定于本日午後離東京于二十一日由神戶搭乘輪船赴滬

馮軍在濟寗各縣索款
濟寗梅縣長報告各情形

(北平十九日復旦電) 據濟寗梅縣長報告(一)曹縣駐有馮部□□三四各隊并步兵兩營向各錢商提款錢商被押者約七十餘人其餘大部隊伍向西退去(二)馮部騎兵師液池部前過曹縣時向該縣勒索鉅款提去(三)嘉祥鉅野一帶尚稱安謐無他雜軍駐紮城外駐有馮之游擊司令薛長春部約百餘人向各錢商提款錢商逃去甚衆該縣縣長亦逃去(四)梁冠英部業已西去

宋慶齡赴西山

(北平十九日復旦電) 總理靈車巧晨(十八日)開津試行宋慶齡於同日二時赴津即乘靈車來平旋赴西山碧雲寺謁靈下午七時始抵碧雲寺獻由瀋陽帶來之鮮花圈祭畢撫棺大慟北平國聞電孫夫人巧(十八)夜回城皓(十九)晨又赴西山

大赦案決保留

(上海十九日國聞電) 立法院巧(十八)開會大赦案決保留通過監察院彈劾法草案

馮玉祥激勵麾下將領
表示決意討伐蔣介石

(北平十九日東方電) 馮玉祥對韓復渠等已派將領于十五日發出討蔣聲明又于十七日向麾下各將領通電表示討伐蔣介石之決意並激勵全軍要求一至團結

胡陶舊部仍調往援粵

(天津廿日國聞電) 胡宗鐸陶鈞舊部仍調援粵皓(十九)有三船載兵過寗轉滬赴粵

馮密令已派避安全地

(北平十九日東方電) 馮玉祥於十七日致密電於駐平津之已派各代表及聯絡員等主要人物通告對蔣關係難免一戰並命採取機宜方法迅速撤退安全地帶

川原議長逝世

(東京十九日東方電) 前者抱病靜養中之衆議院院長川原茂輔于本日逝世享壽七十一歲

徐永昌返綏遠

(北平十九日東方電) 綏遠省政府主席徐永昌因時局迫切於今晨離平返綏遠

平石間停票車

(北平十九日國聞電) 北平石莊間票車因無機車皓(十九)停駛

馮閻成諒解說
丁春膏赴晉勸閻中立

(北平十九日東方電) 馮玉祥代表丁春膏奉馮氏密令赴山西以督不侵犯山西為條件要求山西於最小限度須潛伏不參加對馮聯盟令丁氏運動丁氏與天津市長崔廷獻會見二次後乃赴山西極力進行結果閻氏前因衛自上漸次出動之軍隊並不移動事實上持中立態度閻馮間成立諒解之說頗為可靠考其原因閻氏鑒於馮氏劃策之高妙固為其原因之一其他最大原因

一、顯示不可豫料之反馮態度永久受馮氏壓迫
二、商震徐永昌等親馮派之策動
三、遼寗以平津地盤為條件參加討馮對此事實感念不安

孫良誠軍破壞隴海路

(上海十九日東方電) 外傳孫良誠軍在隴海鐵路近江蘇省境之夏邑縣牧馬集站附近破壞三英里遙之鐵道及電線並抑留列車若干輛

(上海國聞電) 隴海路票車通至碭山由碭山至馬牧集路軌毀三英里

鄂省府委員就職宣言

(漢口十八日復旦電) 鄂省委智(廿日)就職宣言已擬妥內容要點(一)肅清共匪維持地方治安(二)澄清吏治掃除障碍(三)整理財政以除弊端而裕稅收(四)發展建設以便利用而厚民生(五)擴充教育以謀教育黨化(六)推行村治以樹民治基礎又中央電令何應欽監誓各省委就職

湘軍前鋒已進至永福

(上海十九日國聞電) 湘軍佔桂林後前鋒進至永福桂軍退柳城劉建緒師戴斗垣旅由平樂篠(十七)佔西延進逼梧州寗傳湘軍克桂林因呂煥炎在平樂宣布獨立脫離桂系

蔣馮間開戰期
當在孫文移靈祭後

(北平十九日電通電) 蔣介石對馮玉祥軍之挑戰鑒于故孫文遺櫬奉安式典前開始戰端有國際信用上之重大關係決定俟至移靈祭完了隱忍自重對馮軍採取守勢自六月二日起平漢線南北及隴海線三方面一齊開始積極的攻擊討馮

(南京電通電) 蔣介石本日(十九日)向已派全部軍隊發出命令謂六月一日起至孫文移靈祭完竣亘全線除受馮軍攻擊外停止積極的進擊因之觀測迄於六月一日蔣馮兩軍間當無大衝突

撤廢法權之中英交涉

(上海十九日東方電) 關于撤廢領事裁判權問題之中英間第一次交涉于日昨王正延與英公使藍博森會見交換意見然其結果並無何等具體的進展

唐生智調任參議院長
原因為唐氏有聯馮形勢

(北平十九日東方電) 唐生智頃奉蔣介石電命委唐氏繼任李宗仁叛後所遺之軍事參議院長並促其即時入京就任唐氏諾否目下尚未判明為訓示出動部隊現已赴唐山今明日內歸平後當能表決態度查此項任命蔣氏擬將第五路軍之統帥全部交由何成濬之意嚮

蔣氏赴徐中止

(南京十九日電通電) 蔣介石預定十八日午前離寗赴徐州準備已經完竣衛隊渡江赴浦口急遽中止北上其啓程期尚未定

蔣閻中止來平

(北平十九日東方電) 預定參列故孫文移靈祭來平之蔣介石及閻錫山均決定中止來平

故孫文遺櫬奉安程序

(南京十九日電通電) 故孫文遺櫬奉安式準備進行與時局毫無關係決定實行奉安其遺櫬抵寗後之典禮程序如下

廿八日　午前十時靈柩車抵浦口正午下關登岸午後四時抵南京中央黨部

廿九日　國民政府各院長部長及其他要人並中央黨部幹部要人參拜

三十日　民間各代表參拜

卅一日　各國代表各國國民代表參拜

六月一日　午前六時由中央黨部啓程，正午在紫金山中山陵舉行奉安式

日報界對華時局論調

(東京十九日東方電) 本日(十九日)各報關于中國時局之吃緊著有論說與以評論大致如下

▲報知新聞　此次中國內亂係以蔣派與馮派相鬥為中心之一大決戰閻錫山張學良遲早當捲入漩渦中勢之所趨在所難免此次戰亂不論孰勝孰敗于中國政局必發生根本變化殊屬不可輕視云云

▲東京日日新聞　蔣馮傾軋以蔣派出爭膠濟地盤為主要原因他如蔣派對桂派態度不顧和平解決之途徑只知以武力壓迫殆與新舊軍閥並無何等殊異現下中國情形實為空前未有之一大危機云云

▲時事新報　獲得海桑為馮氏多年之宿望此次因蔣派接收膠濟馮氏此回完全被其所制馮乃決計與蔣決死戰統一事業未完而將發生一大動亂殊為中國統一前途遺憾云

▲國民新聞　中國此次動亂視今後形勢如何現政府主腦者為反動勢力所逐則從來順利進行中之中日改約受根本挫折亦未可知舊軍閥爭覇分裂積多年交新軍亦同出前轍互相爭覇是中國革命過程上勢不免之命運歟云云

▲東京朝日新聞　觀戰爭之擴充如何及形勢之推移如何今日之國府基礎亦不免種種變化惟不論其人物如何改變然國府及黨之組織不至根本變改亦意料中事云云

▲中外商業新報　前途如何遠難豫料惟不論如何推移日本之對於中國動亂始終採取不干涉主義殊為要事云云

宋美齡將北上

(天津廿日國聞電) 宋美齡皓(十九)晚偕母赴寗將北上

北平報紙稱馮軍為逆軍

(北平十九日東方電) 蔣馮關係已完全決裂目下惟靜待國府下正式討伐令因之自本日起北平華側各報紙對馮軍一律稱為逆軍

劉峙軍已向信陽北進
信陽迤南已無馮系軍隊

(北平十九日東方電) 武勝關方面之馮玉祥軍隊撤退北上後劉峙所指揮之南京軍于十六日進抵武勝關更向信陽關開始前進

(上海國聞電) 平漢隴海兩路馮軍皆後退信陽無馮軍扣車皆帶去信陽北長台關鐵橋篠(十七)日被毁信陽站長電漢馮軍退後土匪蜂起請速接防劉峙進至武勝關北之九里關

西山派復起反蔣運動

(香港十八日電通電) 關於組織護黨革命大同盟奔走中之西山派國民黨老黨員等不欲與左派提携並反對推戴廣西派擁護之汪兆銘目下但力謀左翼各派之結合於十八日訂定合同如左

一、反對蔣介石任國民政府主席
二、招集國民會議讓還政權於國民
三、否認第三次全國代表大會
四、推戴許崇智為倒蔣軍總司令

魏益三赴濟寗

(北平十九日國聞電) 魏益三赴濟寗南苑騎兵旅亦將開拔南下

蔣勸馮速來寗

上海訊云。蔣元(十三)電馮。略謂奉讀蒸(十日)電。感慰無已。比來謠諑紛紜。影響大局。誠宜謀一根本止息之方。承推誠相示。何敢緘默。各部同屬中央。而中央亦非個人之中央。前次一二集團發餉未能一致。乃環境關係。非有畛域。一集士兵。多籍東南。生活較高。故欠欸較久。便不能支。以實際生活。便不得與西北士兵習勞耐苦者比。二集因兄治軍有方。推心置腹。雖不發餉而士兵衣食住尤優厚於其他部隊。中央以軍政部長屬兄。亦希望兄推對二集之心惠及全國。俾求全國軍政之統一。一二集同受軍政部節制。弟決無自私之意。以前中央財政。僅出之東南數省。今全國收入。悉歸中央。當使各部隊不受參差待遇。前四集李白時謂中央厚己薄人。中央稅欸。以供個人。中央未獲分文。而其軍餉仍積欠半年以上。事實具在。深為痛惜。弟以為如欲求統一。地方上不可祇求輸欸之統一。中央亦不可祇求命令之實行。凡軍裝軍器。固應有整齊劃一之辦法。而精神主義尤必一致。歷來軍閥心目中不知有中央。武力統一之迷夢。雖屬愛國。亦成禍國。洛吳及桂系。可為殷鑒。中央受三民主義之命令。集全國革命同志而成。非任何人所得把持。亦非任何人所得離棄。把持者必敗。離棄者亦無僥倖。近頗聞諸傳。謂如兄到京將為任潮之續。諒兄不為所惑。桂系違抗中央。得有確實証據。任潮曾與逆謀。弟雖無似。自入黨革命以來。未曾賣友。亦未曾殺戮革命同志一人。平素行為。可以復按。任潮以私言為弟最久部屬。於公則無革命功勛可言。故不得不予懲戒。如兄則言公為革命之元勛。於私交則誓同生死。弟如有不利於兄。則人格破產。且何以再見革命同志。現奉安在即。弟決親自赴平。同志中或勸弟勿行。謂有人謂兄將乘奉安不備之際。宣布獨立。弟已正色拒絕。謠言雖盛。不足傷兄與弟之信義。現決於廿左右成行。盼兄能於期前來京。主持中央。否則奉安時必至寗。弟敢斷言。兄來則諸可盡息。不來則雖力闢亦無效。且人更疑德鄰就護黨討賊南路總司令後。外傳桂系下廣州後。馮某將為北路討賊總司令。郭春濤在港在滬。對人自稱為兄之全權代表。謂兄於聯桂違抗中央。已有決心。此誠可笑。兄早知桂系奸計。庚元兩電。歷數其罪狀。當能省此。況桂系未必能下廣州。縱曰能之。亦不過如張褚廻光返照於膠東。滅亡更速。弟惟恐其不深入粵境。今果退向梧州。有人謂兄已動兵。將由信陽唐縣謀攻晉。謀出平津。由外蒙勾結蘇俄。此種無意識之語。稍有常識知兄人格者。誰能信之。惟萬一謠言竟成事實。還望先期示知。弟為公為私。當通電下野。以全大局。以完友誼。決不能再有戰爭。陷人民於水深火熱之中。去年七月五日。專電實和平統一之福音。近來稍有乖違。其害已屬如此。願吾兄毅然同京。兄如無中央。無以達救國素志。中央如無兄。無以竟革命全功。兄與中央。實為一體。前李白聲言擁護中央。而貌合神離。所謂擁護。卒成反抗。可知擁護重在事實。不尚空言。今造謠於兄者不外三點。一謂兄購買軍械。積備糧秣。謀割據西北。反抗中央。二謂兄縮小防地。而攻燕晉。勾結俄人。另造政府。三謂兄拒絕來京供職。謀另闢新局面。凡此種種。不值智者一笑。但流言無已時。此乃時局病根所在。對症發藥。望兄即來供職中央。弟再迓迎一鬨。則萬謠盡息。人心可定。黨國安危。革命成功。繫兄一身。兄病若未愈。則京亦可靜養。為大局為革命。兄皆須力疾來京。萬不可徘徊。盼商大計。如望雲霓。至軍費已飭籌撥。力子並可到豫迎迓等語。

蔣軍進駐惠州

(上海十九日國聞電) 蔣光鼐旅(十七)進駐惠州文鴻恩旅(十七)克汕尾

英使南行任務

北平訊云。外交界消息。英國公使藍博森。前日離平南下。原擬取道平漢路。因該路現時未能全部通車。故改由津浦路南下。藍使此次南下。表面上任務。係為參加總理奉安大典。但抵滬後。尚擬與接洽事務之牛敦比會面。商洽設立辦事處辦法。將來設滬設寗。俟會商後再為決定。又藍使南行後。所有使館事務。已由曾任大使館參贊之英格蘭姆代理云。

豫南馮部北開

漢口訊云。馮玉祥寒(十四)令駐信陽武勝關張允榮。開泌陽南陽遂平駐馬店駐軍開洛陽。武勝關隧道及小鐵橋銑(十六)修復。出軌車二輛信陽各界刪(十五)派代表至廣水。請派兵接防。

德義遞國書期

南京記云。德義兩使呈遞國書時期。昨已照會送外部。

唐方兩軍過濟

濟南訊云。唐生智方振武兩軍篠(十七日)過濟南下八列車。

氣象

本日預測　晴
昨日溫度　最高　二六九一　最低　一八八

奉天匯華銀行 廣告

本行股本三百萬元在財政農商兩部暨奉天省長公署財政廳註冊京辦各種[illegible]

緊要聲明

啓者鄙人有不肖子李鴻仁字毅臣三年前已經忤犯後浪蕩遊逼財產化盡妻死子無靠鄙人只得收養不肖子在外不務正業到處欺騙鄙無奈與其脫離父子關係無論何事發生鄙不負責任因恐親友不知特此登報聲明　李興福 啓

恭頌 黑龍江保安第五大隊第二中隊長 高君壽山 及各分隊長之德政

[illegible]　江省保安

恭頌 駐嘯遼寧陸軍騎兵第三團第一連連長劉公茂義之德政

[illegible]

激戰三小時之久匪勢不支向北潰逃當場擊斃匪人十六名匪馬十餘匹活捉匪人趙吉廷等三名匪馬本除四枝回人票[illegible]文彥李德春等二名[illegible]

瀋海鐵路公司發給第一期股息通告

查本路第一期股息由交款日起至十七年十二月底止每股按年利六厘計算應得利息若干除由本路算明造冊委託東三省官銀號代為核發外茲擬由本年五月一日至十月卅一日止六個月為限為發放第一期股息之期請各股東携帶股票及名章速赴就近東三省官銀號領取股息幸毋延悞倘逾期不領即將該項息欵收歸本路以示限制特此通告

吉海鐵路工程局標購事務用品廣告 第八號

本局現擬標購事務用品中西文具紙張賬簿印刷等項百七十二種其詳細品名均於標單內註明定於本年五月三十日在吉垣本局開標凡屬殷實商號有願承辦者由本月二十五日起携帶押欵吉大洋二百元到本局置備課領取標單簡章並希將標函照章填具在開標前一日送投本局置備課指定之標箱以便屆期開標惟須交足工本費吉大洋二元無論得標與否此欵概不發還特此廣告

海倫振興銀號緊要廣告

逕啓者敝號原係集股有限營業專為存放貸欵不料於去歲十月間竟被本城商號慶升隆及後改慶升太周雅建等所累攤該號荒賬江錢五百餘萬吊周雅廷數十萬吊敝號本小力微無法再作於本年正月間期行收束所有該慶升隆暨慶升太欠欵甚鉅純係一事先放者為慶升隆後改慶升太前經該號代東執事人本號監察員周雅廷出為辦理善後將薄原入慶恩堂名下股本及慶升隆慶升泰財東申蔭棠慶泰隆一併周廿願如數取消歸振興銀號担留以抵慶升隆慶升泰暨周雅廷等所欠貸欵再有副經理趙志遠負本號衆股東委託之重不知謹慎竟爾與監察員周雅廷合謀弊以致經手賬目不清故將伊原入股本洞十萬吊股票三張被伊承保陳子厚扣留仁記張寶各股因欠欵扣銷然該等欠欵雖經監查向衆股東聲明撤相而此項股票迄今尚未繳齊故將扣抵股票均限一個月內送交本號註銷本號現已收梳清楚慶升泰將該各財東股本扣留外尚欠甚鉅恐外面不悉底細凡屬敝號註銷股票無論落在何人手如有指股票借欵抵押等情概作無效倘有人入股票對敝號扣股抵還慶升隆慶升泰欠債有否認者亦請一月內來敝號聲明持票向原辦監查周雅廷直接理楚敝號概不負責除呈縣政府備案外恐未週知特登報聲明

計開註銷股票十八張名稱號碼列後

和發堂振字三一、二三三、八八、號三張　三合堂振字八九號一張　周耀廷振字八四號一張　慶泰隆振字百四十號一張　張實振字四十、八六、號二張　慶源堂振字三一、八七、等號二張　恩慶堂振字三五、六七、八五號三張　申蔭棠振字百四二號一張　趙志遠振字二十、百二四、百二九號三張　仁記振字百三號一張

海倫振興銀號全體股東會謹啓　民國十八年五月十日

荒地出售

現有生熟荒四十方距洮南縣站北三十里計熟地十方荒三十方窩堡房三十間群牆砲台槍械牲畜車輛碾磨農具俱全但房二十餘家擬廉價出售購者駕臨或函商阜站屯二

紡紗廠啓事

逕啓者本廠各股東均鑒查本廠民國十七年份紅利每股應分奉大洋二百七十六元除各銀行號由本廠運發外省城及安東各商號紅利由各總商會轉發各縣股東紅利由各縣公署轉發即希持紅利摺前往領取為要

恭頌 陸軍步兵廿六團長 馬公毓奇德政

條大軍時常駐鎮東地處邊陲商務蕭條商民之苦自團長馬公蒞任深悉地方情形對於商民力求和睦近因二營駐洮邊疆不便乃調鎮駐防所佔防舍盡令士兵自理應用器具亦係自備復恐部屬有陽奉陰違又派上尉附官范國卿監視免累商民而其部屬軍紀嚴明以至軍民不分地方太平商民感戴無以為報特登報端以彰其德　鎮東商會啓

奉天邊業銀行廣告

逕啓者本行前發行之奉天兩名現大洋兌換券早在津奉為行使於十足兌現準備充實信用卓著嗣以時局關係津行鑒於統一歸奉行兌現各界行使起兌除在奉天本行營業時間隨時兌現外升派代兌處四處地址如有本券希即就近照兌可也此佈

奉天行址　大南門裡路西德隆店胡同
代兌處　奉天大西門裡　商業銀行
代兌處　奉天大東關大街　東記絲房
代兌處　奉天大北關下頭　一勝公
代兌處　奉天小西門裡　益和永

歐斯毛畢爾汽車為一般新式汽車之冠

敬啓者敝公司自開辦以來加購各種汽車不下數種完全新式車牌惟比較最優者為歐斯毛畢爾因經驗所得又添購該項汽車數輛其機器之堅牢汽油之節省為一般新式汽車之冠欲置汽車者請試購用方知鄙人言之不謬也

大威汽車公司總理張大威啓

一切皮膚病之外用常備藥

愛膚膏

疼痛搔癢立刻止住

素以効能卓越而著名之愛膚膏殺菌力强大毫無刺激痛癢立止擦敷固立奏卓効故有皮膚病者須從速治療請購良藥愛膚膏一試此藥專治頑癬脚氣足爛陰囊癬金錢癬牛皮癬疹癬鵝掌風濕疹凍瘡火傷創傷擦傷胼胝(生鷄眼)陰毛虱毒蟲咬傷靴傷酒刺粉刺面皰雀斑汗疹丹毒潰瘍陰部痒疹陰部潰瘍口瘡耳瘡頭瘡糟鼻子鼻瘡痔瘡此外皮膚諸病一搽立好効驗如神世之患皮膚病者請一試以知弊舖言之不謬矣

藥價
大盒金票壹圓
中盒金票五十錢
小盒金票三十錢
試用盒金十二錢

總批發處 大阪市東區淸水谷西之町 振替大阪 順和公司
大連市山縣通一丁目 振替大連 電話 順和公司支店

代售處
奉天四平街 大德生大藥房
奉天鐘樓南 中西大藥房
奉天鐘樓南 歐美大藥房
奉天鐘樓南 永年大藥房
奉天鐘樓南 歐美大藥房
安東中富街 東盛增
鐵嶺鐘樓西 平洲大藥房
長春北門外 中西大藥房
長春北門裡 興亞大藥房
連鎖什字街 天一徵
營口二道街 中西大藥房
營口魚市街 五洲大藥房
營口永世街 興亞大藥房
營口西大廟 義興成余記
吉林糧米行 五洲大藥房
瓦房店新市街 德昌大藥房
大連市監部通 華泰大藥房
大連市與町 聯西大藥房
西園子永樂街 德記西樓
普蘭店平安街 德順藥房
金州城裡 德記藥樓
西崗子平安街 廣生堂
海城城裡 華西大藥房
鳳凰城南街 中西大藥房
天津估衣街 葆記公司
北京大柵欄 華美大藥房
北京大柵欄 老德記藥房
北京前門外 中美大藥房
天津日租界 同春大藥房
▼其他各埠大藥均均有代售▲

官准老牌

安住蚊煙香

夏季裡來熱難當
蚊虫飛來鬧洋々
惟有猪牌蚊煙香
蚊子一見逃荒々

總經理批發 日本賣藥公司 大連市浪速町
◎本埠大葯房及洋廣雜貨號均有發售
◎近來假冒甚多必須認明牌號

美國新到

巧拿淋

主治
五淋白濁。便尿不清。尿道潰爛。小便困難尿中混血。尿道閉塞。膀胱發炎。疚濁重症請購試之定能應驗如神一瓶除根永不再犯

這是空前未有之新發明淋濁除根聖藥巧拿淋丸 Gonorrhoea Tablets 專治疚濁淋症醫藥無效服時愈時犯試服此丸定可斷根因該丸內含三大要素即一純檀香精(Santal)二(梅天靈藍 Methylene Blue)三妻爾(Salol)此三種藥品均係殺菌滅淋清掃尿毒之貴重藥料凡各國醫學博士無不稱賛爲决妙之品

代理店
奉天五洲藥房
奉天中西大德生
奉天歐美大德號
奉天歐美東號
奉天大吉祥
奉天北市場 恒濟堂
奉天大西關 泰和堂
奉天同德西藥房
奉天利亞藥房
四平街天德堂
四平街裕陞長
四平街增順新
四平街德發興
洮南德慶仁
洮南 永和堂
洮南和 發藥局
遼源 大德慶
遼源 廣生堂
通遼 德聚成
通遼和 發藥局
八面城 德增祠
八面城 和發增
范家屯 天德新
范家屯 瑞生祥
新民屯 新發德
濟帮子 撲生堂
錦縣 福陞永
錦縣 德餘生
綏中縣 大增號
山海關 東和堂
開原 公和祥
開原 德祥厚
開原 德泰臨
鐵嶺 生全堂
鐵嶺 福合盛
昌圖 合發久
公主嶺 德泰玉
千金寨 三合公
本溪縣 信仁堂
本溪縣 春興堂
雞冠山 慶和誠
鳳凰城 德厚興
鳳凰城 大生恆
安東 大德生
安東 福興堂
安東 大生東
安東恒 興藥行
安東 東益增
安東 瑞祥泰
遼陽 福泰堂
遼陽 義和堂
遼陽 源興仁
遼陽 天祥成
海城 天福順
蓋平 德增福
大石橋 衛生堂
營口 德一增
瓦房店 保興長
普蘭店 康德記
普蘭店 志發成
晋蘭店 康德記
貔口 順義成
金州 志發成
熊岳 新泰誠
大連西崗 廣興堂
大連天和 樂房
大連西崗 志發成
大連西崗 同德藥房
大連市 華泰藥房
大連 泰西藥房
大連 華西藥房
大連 德記西藥房
大連 增盛德記
大連 德泰全
大連 劉家屯
三十里堡 志發成
旅順 志發成
旅順 仙芝堂
長春 大德堂
長春 世一堂
長春 同德堂
長春 天和堂
長春 天育堂
長春中 西藥房
長春 泰和祥藥房
長春 發和謙
長春 天益慶
張家灣 德泰增
雙城堡 世昌增
雙城堡 德興厚
雙城堡 永德堂
阿城 世昌永
阿城 世一堂
阿城 永德堂
一面坡 玉盛隆
一面坡 德和征
橫道河 天合堂
海林站 合榮福
寧安縣 振興堂
寧安 慶升堂
寧安 大和堂
安達站 誠泰裕
安達站 吉盛隆
安達縣 延壽堂
呼蘭河 錦和彩
呼蘭河 天和堂
呼蘭河 德興恆
呼蘭河 復和堂
呼蘭河 永德堂
通河縣 同發興
通河縣 和發通
甜草崗 新來春
昂昂溪 育生瑞
巴彥長 發藥店
木蘭縣 和發全
同賓縣 吉盛宏
方正縣 和發長
三姓 德慶昌
三姓 同益和
三岔河 同慶和
三岔河 天德堂
三岔河 同順和
扶餘縣 慶昌福
農安縣 德泰增
克山縣 德興祥
樺甸縣 天益堂
關西 錦和縣
大賚街 生藥房
海拉爾 洪順堂
[illegible]

麒麟啤酒

"Beer is as good a drink as you can possibly have."— Sir W. Arbuthnot Lane, President, The New Health Society, (Liverpool Post, 22/3/28).

清涼飲料
麒麟列孟
麒麟汽水
麒麟西脫倫

麒麟麥酒株式會社

東北軍殆決不再進平津

關于東北軍入關前進第一步之計畫曾議昨列令據總訊張漢卿司令長官近在政委會席上亦曾表示此後無論時局演至若何狀態東北軍決不再進平津一帶以重東北治安而免勞民傷財等情是則蔣張閻之三角聯盟計畫內容東北方面殆不加入戰團只專供給槍砲等項軍火歟

張軍司令官召見銀行團

東北邊防司令長官張學良現因關於維持金融及其他項事宜特於月之十八日上午十一時餘將交通中國官銀號邊業各銀行團人員一律召致到部磋商辦法聞有多時始行結果各銀行團人員各散去云

華北運動之新消息

第十四屆華北運動會前向各界徵集獎品刻因急待編號昨已通函催詢又于籌備討論會決議組織招待委員會分別招待特別來賓普通來賓新聞記者及參加團體昨已函聘各招待員云

軍事會議定期開幕

前因時局關係曾由張軍司令長官召開會議並電召吉江熱三主省來遼各節已見前報茲得邊防部傳出消息現在張學良軍司令官因前次會議各主席未到不能當時表決故此現在積極籌備於本月廿五日舉行續開時局重要大會議各主席及各師旅長均須到會參與一切以便共同討論公決施行以重東北軍防云

財政廳長兼任官銀號督辦

省政府主席翟文選以東三省官銀號督辦現尚虛懸擬以財政廳長張振鷟兼任提出于第卅次省委會議決通過除飭廳長該銀號遵照外並呈報政委會備案云

嚴防馮探

東北邊防軍司令長官公署接到國府電馮玉祥意欲破壞大局整頓軍隊欲爲戎首恐東三省之軍隊入關作爲後援暗派密探多人赴東三省探查軍情務須嚴爲防範張長官接電即飭令憲兵警察於棧店客商嚴加盤查如有言語支離即行帶局嚴爲質訊云

教育局長之更易 撤五人升五人

教育廳王廳長回任後對于諸般教育即積極整理茲又將遼陽梨樹懷德清武清源五縣之教育局長一律撤換另案補任此外又于全省之教育局長中擢升五人另行荐用惟此擢升之五人姓名及縣分尚未查悉云

飭稅局按市價收糧稅

財政廳長張振鷟以各屬稅捐徵收局徵收各色糧稅皆出於一定價格並不按照當時市價以致民間嘖有煩言於稅務之名譽大有關碍遂通令各屬稅捐局局長糧價高低原無定評征收糧稅亦難拘於一定每月征收糧稅務須按照現時價格萬莫分外勒征云

鄉民預防水患

省政府案據新民縣第五區白旗堡鎮等村長劉萬信等呈稱京奉鐵路東西橫貫每遇陰雨連綿道北瀰水不得南洩浸淹因當請開挖白旗堡鎮第四十二號窯橋洩水防患翟主席以案關民生即提出于第卅次省委會議決議咨交東北交通委員會查核辦理乃於十八日檢同議案咨送東北交委會查照辦理云

三六橋任顧問

東北邊防軍司令長官張學良以前盛京副都統三多（六橋）政治經濟學向道德素備現由北平蒞瀋聚字敬家未便令其賦閒於十八日特聘爲邊署高等政治顧問以資臂助云

衞生費劃分七等

城關商戶在商務總會每月繳納衞生費原係奉小洋按法價扣收今擬定改爲現洋則各戶所納之奉小洋按現洋價格畫爲七等一等現洋五元二等兩元六角三等兩元四角四等一元六角五等一元三角六等六角七等三角並將各戶應攤現洋之等項酌量規定通令各戶擬照按等納捐云

中執會電告建設方針

東北邊防司令長官張學良頃接到中央執行委員會電開據云由該會提出訓政物質建設實施辦理特由孫科陳果夫等審查結果通飭各省遵照建設方針分斷爲左

（甲）關於國家之物質建設者（一）各省鐵道擴充辦法（二）各省國道建修辦法（三）各省他項交通事業加以改良者（四）各省煤鐵及工業之發展辦法（五）關於河道關港水利墾荒移邊殖辦事宜

（乙）關於地方物質建設者（一）各省鐵路河者應增加欵項添修支線以利交通（二）各省農林蠶收進行事宜（三）省市改良事宜（四）各省衞生建設（五）關於田稅上地稅以收入辦法仰即查照辦理等情閱張軍司令官當即轉飭東北各省行政長官遵照辦理云云

編輯拾遺

調查菸商

遼寧菸稅事務局長關定保以現在捲菸此次變通徵收刻已實行開徵遂飭令收捐處派調查員五名赴各處認眞偵查各菸商存貨以憑稽核而注菸稅云

勞工價格

省市秣米價每斗已售奉小洋七十二元矣而勞工價格反跌 落小工每天連 飯費工資奉小洋十七元嗚呼貧民生計將何以堪耶

主任被控

有遼中縣公民英子宣及王東等多人現下來省擬呈控該[illegible]欵主任穆潤泉並羅致該主任罪狀八條（一）盜賣苗圃（二）盜賣義倉積穀（三）把持車駝代價（四）冒收法價（五）私出捐票（六）擅移公地（七）侵佔公欵（八）濫用私人即將分呈于軍民兩署云

調查標準

省政府因訓政伊始全省政務應即澈底調查相機改革派定調查委員卅名分十五路出發調查於十八日將制定調查標準八冊（分民政農礦司法財政教育建設外交公安等項復分詳細目數十種）分發各調查員聽候傳見後出發云

儲蓄糾葛

省城公民儲蓄會前曾停止營業聲言擬改爲公民銀行詎未改行亦未開業又言清理賬目各股東以該會員職員前即辦理不善大形虧賠今又任意延俁重 公欵以千萬人之公積金供彼數十人之私耗殊爲不法因之現已大起糾葛每日到會爭吵之股東不下數十人之多云

燬票爐竣工

小南關風雨台空場處東三省官銀號曾於月前在彼處建築燬票爐規模頗大烟筒高約丈許迄今多日已將該爐全部落成包工人於昨十九日向該官銀號報竣云

莊河縣電請派兵剿捕張部殘軍

省政府高代主席接到莊河縣政府來電探其大致謂現在境內竄入大幫胡匪二三百名內中並有張宗昌部下殘軍甚多任意搶掠蹂躪民生勢頗猖獗該縣雖有警察公安隊及保甲聯防剿辦然恐有鞭長莫及之嘆請即轉詳邊防部派兵協剿等情聞高代主席當即轉報張軍司令長官電派東邊于鎮守使派兵兩營前往剿辦藉資鎮懾云

興安區發現煤礦 屯墾軍農事班遷移洮安

興安屯墾區現於洮南六區界內二龍鎖口地方發現足供百年採用之無烟煤礦一處面積長約廿餘里寬約五里有餘煤苗已露土外煤層之厚處約在五尺以上物質較撫順礦爲佳現正籌議開採事宜云

又訊興安屯墾公署前爲造就屯墾軍農事人才起見特由屯墾軍各團選擇士兵一百四十五名在東陵設立屯墾軍幹部農事研究班委關曉峯爲主任分班教練兩月於茲聞關主任以屯墾公署行將遷往洮安該班亦應移於洮安俾便與屯墾區接近藉得實地練習之機昨遂率領全體學兵乘京奉車西上並將轉道打通四洮洮昂等路赴洮安云

將組剿匪軍隊

遼省各地匪患雖經軍警痛剿迄未肅清迭據各縣呈報匪警情形茲聞東北政委會委員劉尙清近向當局提議組織剿匪軍設剿匪總指揮一員以專責成此議尙須交由政委會議決後實行云

慘！死孩子仍未埋

昨日有署名多事者來一函云自讀貴報有死嬰何來及死嬰未埋讀王冷佛先生閒話拋死孩子各節是見貴報及冷佛先生注重人道至意惟現在省會公安局及市政公所內爲地方清潔衞生正極注意並通告各商民宜尙清潔日內還特派警察挨戶檢查於此可見當局是眞講衞生不是虛文若果如報紙所載在最爲繁盛之游藝園墻外尙拋有六七歲死孩子一具經一禮拜無人過問鄙人心里不勝懷疑近又當上海新聞記者團來遼視察的時節似這等公安衞生成績大概於摩托車上看不見罷因而鄙人爲證明貴報紙是否虛妄起見在游藝園呼朋喚侶共集有五十餘人要前往死孩子地方參觀一回起個名目叫死孩子參觀團於禮拜六日下午五點一齊出發步行至小鐵道西北角在游藝園東北墻外青草地上果見有稍草一堆經人指示是即爲死孩子地方所有之草正是包綑之物云云有友人說我昨日經過此地尙見其頭南脚北異常肥胖而今則不見矣正相納悶有一人招呼道現在這裡兩條大腿已少了一隻有半兩隻小足已早被野狗喫去仰面朝天胸腹都膨漲起來一隻左臂已然要掉還披著小藍布衫兒拋在那裡是見報紙所登不虛惟可怪地方官吏何以不管爲時同人有緊蹙眉毛的有吁嗟太息的有掩鼻閉口的有信口大駡的時游藝園正當散戲因見我參觀團人聚在一處遂不約而同的都來加入有帶領小孩的男女一見是死的孩子又復缺胳膊少腿被狗正嚼不由的信口就駡『無怪外國人說中國野蠻這叫作什麼事有多麼沒人道』鄙人亦信口笑著說諸位看了嗎我們也不算白來就有一件今日都回家省儆越想越慘喫不下去再一細想還一定鬧惡心故特爲詳細記之寄告貴報報作一新聞登載爲地方之功德頌俾外國男女聞之知瀋陽之拋棄死孩子乃爲常事警察當局亦向不過問也

各長官兼任瀋海路官股董事

瀋海鐵路公司總理張志良以官有股欵荒事率皆推選遼寧省政府提交政委會可否仿照紡紗廠辦法施行業經第三十次會議通過准照紡紗廠官股董事辦法由各機關長官兼任嗣後無用再事推選云

籌設榆灤兩兵站處

東北邊防軍司令長官張漢卿以時局急緊軍事行動難保朝夕由山海關以西至灤州之間軍隊厚集往來運輸非有兵站處無足以爲事遂飭令糧秣廠迅速於榆關灤州兩處各皆籌設兵站處專事運送軍用品云

鋼板車被焚

京奉鐵路皇姑屯車站軌上傍放之四零一之鋼板頭等客車於昨十九日早六句半鐘許不悉車上因何故起火致火燄沖天難以撲救結果車棚已燒塌車上各項鋼板已燒變色其損失頗爲不貲云

公安局禁令三則

省城公安局長白子敬以現天氣寒暖無常時令不正衣服飲食偶有不愼既易發生疾病現查城關各處燈鬧場竟有售賣氷水者有碍衞生殊屬不合是以於昨十九日特飭各區警局從嚴查禁認眞取締不准售賣云

白局長又查城關各處洋貨行舖有一種白色手絹上印有裸體美人相者有害風俗亦屬不合查省城爲男女人士集聚之處亟應查禁以免售賣是以於昨十九日特飭各區警局沿各洋貨舖詳查諸誡不准售賣如再違者即分別沒收其違禁物並從重罰辦云

白局長又查城關各處已闢設小販商場數處乃查各街馬路兩旁仍有担挑推車任意擺設售貨者既紊秩序又碍交通是以於昨十九日令飭各區警局從嚴驅逐不准再擺違者即行送罰云

通告六月一日舉行典禮

邊防軍司令長官張漢卿以奉安葬禮六月一日舉行前曾奉到國府命令各該省長官各皆屆期偕同各機關人員舉行典禮茲以時期不遠遂通令各機關官長各於六月一日上午十二鐘服中山制服齊集來署隨班行禮云

改良馬種計畫日美蒙三種

屯墾督辦署附設之軍牧場茲正由該署楊秘書及耿技師等計畫改良馬種辦法內容預定以日本美國及蒙古三項馬種爲改良軍馬之馬種即將由鄒作華督辦提出馬種計畫書呈請張司令長官核奪採用云

民廳會議誌要

省政府民政廳於十九日召集廳務會議議案如下（一）本廳施政規定案（一）擬定查填各縣縣務調查表案（一）統計應派員辦理案（一）各廳處及法院懲獎知事應由本廳審核等項云

通令各縣呈報聯防情形

省政府前因愼重外防用保安全計特行通飭各縣警甲一律辦理聯防剿匪在案現在辦理情形若何地方有無匪患擾亂應行考查故於月之十九日由省政府通令各縣一律查報聯防情形具報以資備案考核云

謂馮軍決勝 預斷將來時局如何 亦可作爲策數考証

靜齋君卜于神著

勝敗兵家常事。卜固不必決疑於先。然運數或由天定。信神著而竟驗者。往往有之。頃得鐵嶺靜齋君來函。略謂對於馮蔣調兵遣將未來勝負有所卜問。特錄原文如下。

（上略）十八年五月十九日。余因馮蔣兩軍調兵遣將。戰迫眉睫。以軍隊論。則蔣軍較多。而略似散漫。以實力論。則馮軍差少。而團結一致。兩者相衡。皆各有短長。勢均力敵。實不相上下。一旦兵失既交。戰爭結果。則局外人初不敢斷其誰勝誰負也。余素篤信易學。每遇疑難問題。輒誠敬卜之。以取決於龜著。然屢屢皆驗。命無一失。茲以國事關心。不能或已。緣以兩軍之勝負。敬卜于神著。然身居坎方。當以馮軍爲主焉。□□卦象爲地風升。升元亨用見大人勿恤。南征吉。□□卦變爲初六允升大吉。象曰允升大吉。上合志也。上六冥升。利於不息之貞。象曰冥升在上。消不富也。是卦象辭。明明言馮軍決勝無疑也。致誌以占他日兩軍之勝負云爾。（下略）

局長回任

瞻榆縣警察公安局局長潘兆甲前因辦理地方警政並請領槍彈各項事宜特行來省面謁高處長陳商辦理茲者該局長將事辦理就緒已於月之十九日搭車回任

愼重省防

省會公安局接到張長官訓令河南戰事復起馮玉祥暗派黨派多人來遼鼓惑軍警勾結土匪擾亂治安以牽掣我遼軍前進於地面之防務務須 謹愼白局長以爲負有地面之重責一時不可稍疏添派便衣偵探四處查訪並飭令各公安分局每晚添加臨時崗位並派隊沿街巡查而於棧店又詳爲偵查云

偷錢犯案

皇姑屯某洋車廠洋車夫張喜三雖以拉車爲名但係偷車爲業不時身穿自己號坎出外偷車隨便變賣習以爲常於昨十九日張又穿號坎在小西邊門外瀋車站瀛洋車夫劉順去瀛車房攬坐之際張竟將車拉走穿號坎拉車粗心人雖見之不疑是偷車者熟料張該犯案走到邊門有某警官赴城內辦事將張叫住坐上進城某警官無意之中查洋車號牌與車夫號坎不符情知有異當加盤問張因理屈言語支離某警官知非正道得來之車當帶送公安局訊出原委除出示招領賍車外將張送法院依法懲辦云

簡教標語

遼寧國民簡易教育協進會因不守時刻秩序無恒心互助等爲國人最大劣根性乃擬定訓練學生標語六項（一）要守時刻（二）要守秩序（三）要獨立生活（四）要彼此互助（五）要有恒心（六）要講衞生頒發各簡易夜課施行云

船員種類

省政府案准交通部咨以飭商船職員於六月卅日以前 換証書已誌本報茲聞該項職員係指在之同船服務之駕駛員（一）船長（二）大副（三）二副（四）三副及輪機員（一）輪機長（二）大管輪（三）二管輪（四）三管輪之兩種船員

斥革警士

小南關風雨台分所杜所長以該所警士文某勒索地面商行卑劣不足任公安人員乃請准昨日將該警士開除若杜所長者可謂不衞私情而重公務云

省府通令禁止割肉孝親以其於事無補

省政府以各縣村民無知不時有行愚孝之事尤以割體肉者於事無補殊屬不合以此愚孝非特不足獎勸且亦爲違者所不願爲現特飭令各縣知事轉令各區村嗣後有割體行孝者均行禁止云

民法總則施行期

東北政務委員會案准國民政府文官處電達中央政務會議決民法總則即日公布並規定自本年双十節國慶日爲施行日期政委會張主席即分電遼吉黑熱四省政府查照云

長途飛行暫緩

東北邊防司令長官擬於六月間舉行東北省各處飛行計畫已誌前報聞張司令長官近以蔣馮失和戰事又起時局多故是以轉輪令東北航空處暫緩舉辦以俟大局平定再當速行云

胡匪行搶未遂一怒擊傷舖主

大西邊門外東窰坑小雜貨舖執事王某近年稍有積蓄久爲胡匪所垂涎終未得手詎知十八日晚十時後將舖板關閉之後突來胡匪一人持有八音手槍僞稱購買紙烟而王某信以爲眞當由板空將烟抵出胡匪見未開門恨之刺骨即將王某之手扭住用手槍擊傷王某因傷勢疼痛即時倒地而該胡匪復用手槍將王某胸部擊傷後經該管保甲所及警察所聞信先後前來則匪已早潛逃無踪當將受傷舖主抬往城內病院調治並聞不致有性命之虞云

當局以金獎勵清匪

張學良司令長官對於地方治安特別注意茲特規定清匪獎勵辦法數則列後

（一）捕獲匪首一名者賞現大洋三千元

（二）捕獲匪賊一名者賞現大洋一千五百元

（三）擊斃匪官長陣亡者一名恤金現大洋五千元

（四）兵士擊匪陣亡一名者恤金現大洋一千元

（五）捕獲通匪犯一名者賞現大洋一千元

（六）捕獲濟匪槍砲彈犯一名者賞現洋一千五百元云

準備庫監理官由翟文選兼充

省政府查本政府第卅次省委會議經主席翟文選提出日銀行號準備庫監理官應加何推派案決議由主席兼任令該庫知照等因除于十八日飭該庫遵照外並同日呈報東北政務委員會備案云

砲兵教育班招生

東北陸軍砲兵第十團之教育班爲造就砲兵人材起見特行招考學生一百名一年在十八以上二十五以下二高小畢業或中學三年有同等之力者三十二個月畢業四六月一日報名截止五考試國文算地理科學日英俄德各語六書籍服裝宿膳槪係官備七在職軍官一人或城內殷實舖保八每月津貼四元九畢業後撥赴炮團服務係初級軍官職務以待改編軍隊改爲實任軍官十六月十日西下洼子考試十一報名在西門裡不頭市門爲有條十二備取二十名正取不到者以備取遞補云

楊輔珊案送院

前黑山縣公安局長楊輔珊因日站五方銀號越貨殺人案涉嫌經公安管理處飭縣押解來省訊辦後呈請省政府令准移交法院審理管理處乃將楊局長函送瀋陽地方法院審判云

孫夫人談話之溯誌

孫總理夫人宋慶齡女士過遼赴平各節已誌前報聞孫夫人在瀋時曾談彼于六日由德京柏林起身預定十八日抵平參與迎櫬禮隨赴南京奉安後擬往上海是否就中執委員職尙未定至此 歸國專爲奉安不談 政治歐在遊歷德法俄球與五國居德之時較多居俄僅三閱月耳

縣建設局管轄

建設廳新制定各縣建設局章程業已公布該局所管轄凡縣內電燈自來水各路政市政濬疏河流等地均屬之並于該局成立凡屬該局掌管事務機關分別裁併云

飭造防務成績表

東北邊防司令長官張學良現因愼重保安計各縣軍隊之防務成績若何例須考查故於月之十八日通飭各鎮守使各警備司令各旅團營一律造防務成績表呈報以便考查而重軍紀云

來函照登

盛京時報館台鑒讀四月廿七日貴報新聞欄內登載遼足病民一則不勝詫異查刑訴法對於侵害國家公益犯罪謂爲公訴無論何人得爲告發採取國家干涉主義依法當然不准撤銷因與侵害個人法益之自訴制然迥異至民訴規定凡在審判上之和解非經傳訊當事人兩造質和解人等到案具結在法律上和解契約不爲成立一經具結製送和解筆錄確定後備有一造翻悔得由一造聲請執行又與審判外之私相和解者截然不同綜上所述均按法律程序進行有何病民可言應請貴社速予更正以昭翔實無任感荷之至此請主筆撰安磐石縣承審員何紹啓五月十七日

行市　二十日

各地金融市

項目	行市
倫敦銀塊	[illegible]片八分一
紐約銀塊	[illegible]仙八分五
美國棉花	[illegible]錢（漲）
上海東匯 賣	…兩…分
上海東匯 買	…兩…分
上海美匯 賣	…弗…分
上海美匯 買	…弗…分
上海英匯 賣	…先片分
上海英匯 買	…先片分
上海標金 午前開行	…兩
又下市	…兩
午後開行	…兩
大連匯申	七一兩八五
大連匯煙台	七一兩二〇
營口匯上海	三一九五兩〇
爐銀對奉票現行	一一七三元〇
金票對爐銀現行	二兩四〇
鈔票對爐銀現行	二兩三九

奉天取引所

●金票對奉票（五月二十八日卯）

	午前	午後
開行	五二四〇.〇〇	五三七〇.〇〇
下市	五三四〇.〇〇	五三一〇.〇〇
大價	五三八〇.〇〇	五四六〇.〇〇
小價	五一九〇.〇〇	五二六〇.〇〇
妥數	一〇二〇萬	五三〇萬
現行	五三七〇.〇〇	五三五〇.〇〇

大連取引所

●鈔票對金票

	午前	午後
近卯開	九五六.〇〇	九五五.五〇
又下市	九五五.五〇	…
遠卯開	…	…
又下市	…	…
妥數	七八萬	…
現行	九五五.〇〇	九五五.〇〇

●大豆（鈔票、百斤妥市）

	午前（開行）	午後（開行）
現帶袋	六.四七	六.四八
不帶袋	…	…
五月底	六.四七	六.四五
六月底	六.三九	六.三九
七月底	六.三八	六.三六
八月底	六.三八	六.三六
九月底	六.三九	六.三七

●豆餅（鈔票、一板妥市）

	午前（開行）	午後（開行）
現行	二.一八〇	二.二二〇
六月半	二.一八五	二.一六五
七月半	二.一三〇	二.一〇〇
八月半	二.一〇〇	二.〇九〇
九月半	二.〇八五	…
十月半	…	…

●豆油（鈔票、一箱妥市）

	午前（開行）	午後（開行）
現行	一六.四五	一六.五五
六月半	一六.五五	一六.七〇
十月半	…	…

●高粱（鈔票、百斤妥市）

	午前（開行）	午後（開行）
現行	三.五六	三.五四
五月底	三.五七	三.五四
六月底	三.五九	三.五五
七月底	三.五八	三.五五
八月底	三.六三	三.五九
九月底	…	三.六〇

開原取引所

●金票對奉票

	午前	午後
近卯開	五三三〇.〇〇	五三八〇.〇〇
又下市	五三五五.〇〇	…
遠卯開	五三〇〇.〇〇	五三八〇.〇〇
又下市	五三六〇.〇〇	…
妥數	一七八萬	…
現行	五三八〇.〇〇	五三六〇.〇〇

●鈔票對奉票

	午前	午後
近卯開	…	…
又下市	…	…
遠卯開	…	…
又下市	…	…
妥數	…	…
現行	五一五〇.〇〇	五〇八〇.〇〇

●大豆（奉票、壹斗妥市）

	午前	午後
六月半	八四.五〇	八四.一〇
七月半	…	…
八月半	…	…

●高粱（同上）

	午前（開行）	午後（開行）
六月半	…	…
七月半	…	…

公主嶺取引所

●大豆（奉票、一斗妥市）

	午前（開行）	午後（開行）
六月半	一〇一.五〇	一〇二.五〇
七月半	…	…
八月半	…	…

●高糧（同上）

	午前（開行）	午後（開行）
六月半	…	…
七月半	…	…
八月半	…	…

長春取引所

●大豆（鈔票、壹石妥市）

	午前（開行）	午後（開行）
六月半	…	…
七月半	…	…
八月半	…	…

●高糧（同上）

	午前（開行）	午後（開行）
六月半	九.三五	…
七月半	九.四三	…
八月半	九.六六	…

●金票對官帖　一九六.〇

哈爾濱交易所

●大豆（哈大洋、壹甫特妥市）

	午前（開行）	午後（開行）
六月半	一.六五〇〇	一.六九〇〇
七月半	一.七二七五	一.七二〇〇
八月半	…	…

●小麥（同上）

	午前（開行）	午後（開行）
六月半	一.九三〇〇	一.九三三五
七月半	一.九三七五	一.九三五〇
八月半	…	…

●哈大洋對金票　六九.〇〇

大阪期綿綫行（金票、壹捆妥市）

	午前（開行）	午後（開行）
五月底	二三〇.〇〇	二三九.九〇
六月底	二三六.九〇	二三五.四〇
七月底	二三四.三〇	二三三.八〇
八月底	二三三.〇〇	二三一.八〇
九月底	二三一.八〇	二三〇.三〇
十月底	二三〇.五〇	二二八.七〇
十一月底	二二九.〇〇	二二七.九〇

大阪綿布綫現行（金票、壹疋妥市）

品名	價
龍C（布）	八.三〇
軍人（布）	八.九五
双童（布）	五.七〇
白羊（布）	二.六〇
鵝島（布）	八.三〇
渦面（綫）（二三吉斤妥市）	二二六.〇〇
福助（綫）	二二一.〇〇

瀋陽糧行市（現洋妥市）

品名	價	品名	價
大豆	一.七〇	稻子	一.一五
豆餅	二.〇〇	大麥	一.六〇
豆油	小洋八六.〇	小麥	一.八〇
白小豆	二.〇〇	高粱	一.二〇
紅小豆	二.一〇	包米	一.二〇
花小豆	一.八〇	精米	二.六〇
吉豆	二.二〇	元米	一.六〇
合豆	二.二〇	小米	二.三〇
青豆	二.二〇	江米	三.〇〇
麻豆	一.六〇	勝米	二.一〇
碗豆	一.六〇	稻米	三.一〇
精子	一.一〇	粳米	…
谷子	一.〇〇	林米	小洋七三.〇
麩子	〇.七〇	芝麻	…
糜子	…		

瀋陽金銀行

項目	價
小銀元每元換小洋票	四四.八〇
現大洋每元換小洋票	五〇.八〇
天津中交票換小洋	五〇.八〇
哈爾濱現洋票換小洋	三七.二〇
金票每元換小洋票	五四.〇〇
鈔票每元換小洋票	五一.五〇

▲長春▼

電燈廠舊員請假

本埠電燈廠自改歸永衡官銀號管轄後王經民經理業於九日到廠視事帶有親友四十餘名以致舊有人員紛紛請假現聞總稽核王裕如會計主任王蘭坡均已辭去正在委人補充云

地籌處測量馬路

本埠東三道街商業不振馬路不平數年以來終未修治冬則積雪盈尺夏則積水成河交通極感不便茲聞地方籌備處長周玉柄於昨特派工程師俄人巴某從事測量以便修路云

永衡號添發輔幣

吉林永衡官銀號前出之大洋票係拾圓與一圓者流通市面爲數不少現該號爲便利商民計特印發大洋五毛一毛之輔幣以資找零本埠業已流行云

日聯隊定期演習

駐本埠附屬地頭道溝日軍第三十八聯隊擬于六月三日至十日間與駐鐵嶺之日軍某聯隊舉行演習屆時必有一番熱鬧云

▲吉林▼

張司令校閱駐軍

東北邊防副司令張作相爲東北校閱大誓駐軍及軍械廠特於十八日早九時帶同衛士副官多名前往視查至午後一時始行返署云

孔縣長被控行查

省政府財政廳現據實清縣公合呂執事兼商務會會長劉握驥呈控該縣縣長孔傳一違法殃民枉吞欵項任用私人恣意勒索請予撤查以維商艱等情該廳日昨批示呈悉仰候委員前往澈查是否屬實該民應具實究處坐卅結聽候核辦云

市政處補修江堤

本埠市政籌備處長劉樹春近查本埠迎恩門裡西江沿江堵年久失修並且欄杆破坏有碍交通行人危險該處長擬定補修昨已飭工開始修築以利交通而便行人云

公安局准予考試

省會公安局頃據醫生傅育生等多名懇請定期考試以資營業而維生計公安局長當即准予考試昨日令行各該生等定期來局與試云

▲黑龍江▼

省府十次會議錄

黑龍江省政府委員常會因主席萬福麟赴遼參與時局會議延未開會茲于萬主席歸來於昨八日下午二時開第十次會議委員萬福麟劉廷選龐作屏高家驥馬景桂潘景武蘇炳文宋文郁袁慶恩陶經武竇聯芳均經出席秘書長汪維城紀錄趙詩龍慶春當由萬主席福麟宣告開會恭讀總理遺囑後其報告討論事項如左

▲甲報告事項 （一）上次會議議決事項（二）本省政府委員調補一案奉東北政務委員會庚電准竇聯芳劉廷選袁慶恩陶經武四員暫令代理委員資格列席案

▲乙討論事項 （一）民政廳提議鳳山設治局呈請將鳳山由街基移設河北案「決議」先由民政廳派員會勘該局界址俟會勘呈覆後再行核定（二）主席提議委鍾毓清署理湯原縣長陳昭幸署通北縣長葉成玉署蘭西縣長丁爾昇署木蘭縣長案「決議」通過（三）財政廳提議呼倫市政公署附設參議處經費可否由本年一月份開支案「決議」由本年一月份起支（四）主席提議據黑河市政籌備處電請乘俄民食缺乏時機向彼提議商定局部通商辦法及廢除護照限制案「決議」俟黑河張處長來省再核議（五）竇委員提議黑河市政公所應否歸併黑河市政籌備處案「決議」（一）市政公所取銷（二）關防繳銷（三）案卷交由市政籌備處接管（六）教育廳提議原定教育廳組織條例第六條省視學字樣擬照部定修正改爲省督學案「決議」照修正通過（七）民政廳提議中央頒佈各省縣舉士條例應速舉行惟條例內規定採訪或推選兩種辦法究以何法爲宜抑亦仿照專用採訪辦法案「決議」用採訪辦法省政府舉八人縣局各舉一人（八）財政廳提議核定公安管理處追加預算案「決議」照案通過

▲營口▼

營遼客貨車減價

河北北遼鐵路前以該站僻處河北交通不便致旅客稀少利權坐失且因營口瀋陽間有南滿車之競爭旅客貨物太半爲日人所攫去苟不速謀抗爭則利權外溢殊深可惜故特呈准車務處將營口瀋陽間之貨物運輸減爲每十噸收費卅元而三等客票則減爲現洋二元該站奉到覆文後當即轉知各商號並佈告週知云

裴縣長飭清煙賭

營口縣長裴撫五自開年以來對於各鄉烟賭尤爲注意清除日昨通令各區公安分局長盡力禁絕併飭知各村長副等負責清查舉報如有徇情隱匿一經查出科以同罪勿得玩忽要公云

教育局令增學費

縣教育局長孫鋼五刻以遼票毛荒各校經費日形支絀爰擬補救方法呈准縣政府各中學增加學費以裕收入高中每生每年奉大洋一百四十元中一百二十元現已令知各校一律遵照辦理云

縣府領到新印花

營口縣政府於昨十日由省垣印花稅處領到大宗新印花票若干按照新章每百分以現大洋一元出售廢除從前法價數日一俟舊票售盡即行實銷各商號一律貼用云

運署禁蒙鹽入境

東三省鹽運使公署刻因北方各地發現蒙鹽入境殊與東省沿海特產暨鹽銷路歲入均受莫大之影響故於日昨飭令各緝私局嚴查禁絕並呈請省政府轉令洮南遼源各縣一體嚴禁以重鹽政而杜冒亂云

公安局鈐記頒到

縣公安局自奉令改組後所用鈐記自應更換茲於昨奉到公安管理處訓令併新刊木質鈐記一顆庚所長以事關印信未可延緩遂於十五日啓用即行呈報該處啟用日期以備存查云

▲安東▼

尾崎署長赴旅順

本埠日本警察署長尾崎三郎近因公務謁見長官請示辦法遂於日昨晚車前往旅順歸期未定云

市政處組設商場

本埠市政籌備長陳奉璟氏以安東爲水陸交通繁華市面百貨雲集惟無一定商場實屬缺點特派工師選妥新柳街半截馬路地堪爲商場之用已擬定在該街建築樓房闢爲百貨商場不日即招工投標修築云

抓獲賭犯

本埠附屬地四番通住戶荒華堂家中自開正以來即行設賭迄至現在仍未斷絕前晚又招集賭徒多人正在賭要牌九之際被日警闖入當場拿獲賭犯十四人一併帶所翌送日警署羈押一夜於昨晨各處罰金十五元取保開釋云

梨園復活

本埠共益舞台停演經金蓮花之父接辦改爲丹桂第一台由外埠邀來坤名角十餘人已於日昨晚間開演座客甚衆云

開光演戲

本埠九道溝當地紳商修築鬼王廟一處以資鎮攝境地修建數月現已竣工廟貌輝皇壯麗可觀現因慶祝開光定於四月十二日演戲五天聞已邀安丹桂第一台屆期開演必有一番盛況云

可愛可親 蔚爲國光

徵集嬰兒相片披露（六六）

海城縣四方台 崔孟則之次子 王聯 現滿一年兩個月

▲大連▼

日警署判決案件

沙河口警察署四月中判決案計密賣手槍一件賭博卅二件違返規則十九件共五十二件其中最主要者爲大正通一悉地製綿業藤原勝太郎處建築物違返規則之罰金四十圓云▲

住戶失火

北崗子橋派出所管內北崗子廿番地居住之苦力王子範處於前日午前十一時卅分失愼起火經人發見通告小崗子及各消防隊前往撲救待各消防趕到因水缺乏稍有蔓延至十二時半始將火息滅據調查被延燒者一戶被半燒者四戶損失約在二百圓之譜云▲

送入場劵

本埠中華青年會主催第八次陸上運動大會轉眼即至該會當局爲歡迎各界人士入場參觀特印刷入場劵數萬張現正向各團體機關分送間此外各商號或一般個人欲前往觀看者均可隨意速到浪速町中華青年會領取云▲

▲金州▼

會長可嘉

金州劉家店會長于致廣曾任教職十餘年名繁甚佳自任會長後事無鉅細莫不躬親核閱如栽樹提倡修路築橋諸事指導人民工作未嘗稍懈今春因會務繁忙操勞過甚身體違和猶日日到會視事是以合民莫不悅服云

誘姦未遂

金州管內三二屯（原名長柏店）住戶王福忠年十九歲務農爲業於月之十日正在田間農作時忽有本會三家屯劉克勤之姪女乳名伏子頗有姿色與本屯劉姓女同往長嶺店屯串門王某瞥見淫心大動百般引誘劉女不從破口大駡王某見事不佳即奔他往劉女回家詳告其父欲行起訴經王明良數人關說令王福忠以小洋五十元爲劉女受驚服藥之費以寢其事云

▲本溪▼

周總辦赴日歸來

本邑煤鐵公司總辦周大文前赴日本東京各地調查實業現月之十六日回國乘安奉車赴遼面謁當局報告一切云

▲蓋平▼

縣長訓話

本縣中校學生教職員全體以縣長辛祥民富即學識特開歡迎會請辛縣長蒞校講演上午十二時偕同揚教育局詳到該校大禮堂歡迎者三四百人大作國樂孫校長登台略述光臨歡校大意畢辛縣長登台訓話約數千言學生爲之鼓掌隨即散會矣

肉床設罩

本邑公安局長高巨川對於公共衛生頗爲注意奉令各肉床應設紗罩當飭行政課長烏喜林派衛生隊巡警長前往城關內外傳知各肉床及鮮貨營業務於本月廿五日前一律設齊以重衛生而符功令屆期即行派兵抽查云

▲鐵嶺▼

教育所長易人訊

本邑教公育所所長楊潤普現已任滿教育廳已委某氏接充所聞如是誌之以觇其後

于調查公畢返省

遼寧英美烟公司調查員來鐵業已調查完畢見特派于調查員鐵路起於日昨十六日返遼報告一切云

▲范家屯▼

勸食官鹽

項據懷德來人云吉黑權運鹽倉李倉長鍾岱於本月十一日奉新局長令出查緝私各隊長駐在地並調查設立鹽棧情形沿途經過村屯輾行招集鄉老力陳吉黑人民應食吉黑官鹽於國於民兩有裨益萬勿購買私鹽省錢不多受害匪言淺詞剴切頗爲吉黑人民所歡迎將來官鹽定能暢銷云

▲大孤山▼

少婦輕生

孤埠南村二道溝李姓婦係孤山西邢家溝邢某次女年已花信貌亦中姿惟過門後與本街無賴吳子章有染結不解緣現因本夫不欲當王八勸婦改善其婦堅不聽從因此醋海生波大爲反目該少婦日前私服鴉片二錢而死經村會報縣業將姦夫傳縣羈押依法懲辦云

▲遼源▼

錢家店學校起色

四洮路鄭通線錢家店鎮區立第一學校成立之初未見若何起色經校長王純接辦後對于校務力加整茲有三畬堂安總辦鷹經理及學董李豐年併彭君等熱心學務遇事維持凡該校設備欵無不担負是以該校現在大見起色一班就學者現有百五十餘名之多云

巡記長辭職他就

錢家店鎮台安第五分局巡記長彭齡品行端方作事老成任差十有餘年辦理文件井井有條對于地方公益無不力行提倡是以鎮局四民莫不稱許茲者彭君因有高就辭職遺缺以二區巡記長王化武調充聞王君亦係警界老手必能勝任快愉云

▲西安▼

煤公司委任調查

西安煤礦公司自子憲總辦接事以來對於礦務以及營業上大加整頓所有該公司產煤各坑工作如何堆積得法與否營業方面應如何發展以謀擴充懇總務科長金作武一人兼顧難週查有前充大成煤礦公司經理章鐵生在西安礦界經驗宏富特聘委爲西安煤礦公司調查以員資調查礦務而期擴充營業云

▲代郵 楊春孫君鑒令媛和蓮相片過於模糊無法製銅板如能另惠眞確 玉照自當披露否則恕不刊登 編輯部

王廠長辭職照准

工廠廠長一職在張理棠縣長時係第一科長兼講鄉承審王錫綸兼任因張縣長奉省政府令調往黑山縣王錫綸向齊縣長呈請辭差業經照准齊與華縣長以教養工廠爲收容游民之所關係甚爲重要近已委任縣政府第一科長王貢九兼任以專責成云

官銀號解欵晉省

駐西安東三省官銀分號經理梁耀三以該分號近十數日中經縣政府與其他各收欵機關交到之省庫欵以及各商民人等匯往他埠之匯欵共約達二百餘萬元此種鉅欵不便在西安分號儲存於月之十四日特派分號會計兼助理員丁榮五乘瀋海火車將該分號所收之奉票二百萬解往省垣總號繳存云

▲西豐▼

師中小學生旅行

西豐縣立師中附設學校校長任子安同教員會議妥協于十六日率領學生五百餘名童子軍一百名鼓號喧天步伍整齊出城向元寶山旅行採花撮影始行整隊返校云

▲北鎮▼

法官盡職

縣政府承審員田啓中蒞北不及半月已將所積案件均行依法清結所受民刑訴訟之人心悅成服庭審理毫無積累訴訟隨即開判皆碑似此法官可謂克盡天職云

商號設賭

本邑南門裡路東福源合車鋪王鶴軒素行欺詐行爲貪財好利近乃妙想天開於月之十四號夜間賭徒大耍牌九一夜漁利三四千元不知有管理責者亦有所聞否耶

▲黑山縣▼

丁司令佈告禁賭

黑山盤山台安新民四縣剿匪司令丁喜春於本月十五日張貼佈告略謂賭博之害小則身傷大則流入盜賊援害治安本司令爲肅清匪患安靖地面起見除飭令各該縣長嚴禁賭博外特此佈告仰各商民人等一體遵守以免逮捕嚴懲云

炸傷夥友

本邑三等妓館筱紅堂夥友李二于本月十四號不知由何處拾來炸藥管一枚不知何物當衆擺弄誤撞火線藥力爆發將夥友李二右手炸去三指妓女筱紅面部亦受微傷數處幸無性命之厪可謂險矣

主任易人

黑山縣稅捐局主任陳海春經省當局提升洮安稅捐局局長遺缺調委芳山鎮分所主任姚乃舜接充查姚君久任稅差堪稱熟手此次榮任黑山稅收定有一番起色云

▲錦縣▼

交涉署令保日僑

錦邑縣政府奉到營口交涉署通令略謂日僑客商直記擬往遼西一帶視查商業入境之時務加保護奉令後已飭各局遵辦矣

令各區嚴拿賭博

縣王席齊國鎮以賭博爲害小則廢時荒業大則蕩產傾家律有專條懸爲厲禁乃近有不肖之徒招聚私賭殊堪痛恨故特令各區嚴密查拿送懲以戢賭風而安閭里倘有徇情隱庇情事一經查覺定予相當懲處決不寬貸云

農廳令保護森林

遼寧農礦廳通令各縣略謂保護山澤林木禁人砍伐已不啻三令五申倘有違者一經查覺即嚴爲究辦以重林政縣政府已令行各區人民遵守矣

公安局查禁巫醫

錦邑公安局長以巫醫惑人殊堪痛恨而一般愚民遇有疾病延其療治以致被害者甚多故特飭所屬各分局分所認眞查禁取締以免有悞民命云

▲台安▼

劉隊附視查分隊

台安公安第廿二大隊隊附劉殿選趕四區新開河鎮爲調查各分隊良否起見於月之十四日躬赴佛鎮視查騎兵分隊在彼視查畢即來縣城調查炮隊是以炮隊長張宗培對于兵士日加操練云

馬主任銷假視事

縣政府登記主任馬錫藩到差以來對于登記事宜力爲進行每月所收之欵均超過比較該主任前因家務請假返籍茲已假滿於昨十三日已回縣署照常視事云

女生剪髮

本縣女子小學自任瑞軒担任校長以來該校日見起色而女生逐漸增加其文明知識亦日見長進故該校女生多半剪髮以示文明云

飲水缺乏

台安中街原有水井一面商農各戶咸飲此水惟去歲雨水連綿該井淤泥填滿泉水不能上昇致商農各戶之飲水頓行缺乏每日需飲之水多赴街外担之困難已達極點噫飲水爲人生必需飲物而水井塌淤不能加以整理商農之不發達良有以也

▲法庫▼

警甲官照像存驗

法庫縣公安局鄭魁武局長近奉處令謂警甲官員須備四寸像片一枚以便繳處存驗遂令各區分局長局員分所長等趕速來縣分別拍照以憑彙轉而重功令云

奉處令取消儲金

本縣公安局日昨奉遼寧公安管理處令開略謂案查本處前以警甲官吏因公傷亡官家雖有撫卹之典而同人醵金贈助亦屬袍澤之誼分令經擬具警甲儲金救濟會簡章呈請前省長公署照准通飭遵辦在案現查奉票價格日益跌落而警甲人員每月所得薪餉自顧尚感不給倘再按月扣留無異挖肉補瘡殊非事理之平着即通令由本年五月份起一律取銷不准再扣以資維持現狀等因該局奉令後已轉令所屬各分局一體知照云

查禁巫醫

本邑公安局近奉管理處令開略謂左道惑衆爲刑律所必誅禱佛求神乃蚩氓之迷信飭即出示嚴禁並派員密查倘有巫醫藉治病爲名詐騙財錢無論男女老幼立予拘案嚴懲等因鄭局長業已通令各分局嚴行查拏云

平抑柴價

縣長鄒澤生近查本縣市面貨物因錢法關係均行提漲價格乃係時勢使然而秫稭一項亦特別高貴每百捆竟漲至現洋五六元之譜殊非情理之平當經按公平抑每百捆價至多不得過現洋三元逾則處罰已於日昨佈告週知云

▲彰武縣▼

克勤厥職

本邑車站京奉鐵路警察第一分段段長高鎮寶學術兼優富有經驗蒞任未及半月一切興革事宜頗有煥然一新之慨對於警士之訓練乘客之檢查尤爲注重每日早起遲眠不辭勞苦似此克勤厥職之段長不可多得云

修補城墻

本邑城墻因年久風雨之剝蝕以致多有倒壁不但於防盜不便於觀瞻亦不爲美商務會長譚教倫有見於此特於月之十三日覓僱泥工廿餘名按處修補云

新兵擾民

本邑二區實屯村突於日前來有新招之兵卅餘名打罵村長追索食物及車輛問其旅名則亦無以應付不知有管理責者亦知之否

▲盤山▼

課員調任

縣公安局司法課員鄭心田久充警差富有經驗對於教練尤爲熟手吳鳳儀局以教練員鄭子繁辭職遺席不可虛懸遂委鄭氏接充以專責成云

▲清原▼

重設縣誌編修館

凡一縣之中山水人物特產古蹟及出類事物均宜調查詳明考證核實載諸文字傳之後世庶可保存國粹代遠年湮後人不致有文獻無徵之憾故省令設立縣誌編查縮本縣會奉行在案所編輯調查事物文稿業積甚夥惜因小有障碍工輟垂成今省府重申前令仍飭編查縣誌本縣政府乃委教育局長孫承總董其事依照前次調查編輯文稿酌核修正刊印成册並因修正前稿改縣誌編查館爲編修館孫局長當已着手編修矣

漁業局又設分卡

本邑處嶋渾兩江岸向設有稅卡經徵漁稅去歲以地方人民困苦情形經張前知事呈請將分卡裁撤已逾數月之久乃日前（五月一日）營口漁業總局又委郝某來臨設立漁業分卡如前徵收漁稅矣

▲農安縣▼

禁絕煙賭

農安韓山屯向時煙賭嗎啡盛行地面受莫大影響自由伯雅任分所長後嚴行禁止並傳諭自後爲再怙惡不悛一經查出定必重懲以故改業者改業歛跡者歛跡鎮街異常安謐云

▲寧安縣▼

縣公署奉令改組

寧安縣公署日前奉到吉林省政府指令各縣公署改組縣政府並將知事改稱縣長孔知事奉令後即實行改組通知各機關知照云

視學員調查鄉校

寧安縣視學關東藩二三學區教育委員何志仁于日昨二區視察各校查畢即赴三區視察云

寧海瀛車路動工

寧海瀛車路業於日昨實行開工分段修築擬于陰歷五月間全路築成實行通車云

添修校舍

寧安一區三校原有學生兩班今春開學後來校報名學生七八十名之多兩個教室不能容納該校徐校長具情函請添收新生兩班業經教育當局允准現正修築校舍以備應用云

▲賓縣▼

隊兵換防

賓縣德鎮縣長以邑西猴克圖鎮向有駐防機關槍隊廿名堵擊賊匪竄入擾民在該鎮駐防日久恐致流弊乃將該隊調回原隊令派游擊步一隊廿名着處副隊長於十五日帶隊前往該鎮接防云

▲下九台▼

誤傳火警

十五日午後七時十字街路南振興園飯館打電話與電燈廠爲去掉該號門燈不知如何聽誤以爲火警該廠瀛笛公安局警笛亦接續而起消防隊及馬步各隊馳奔該處並無其事無何各隊均回本營云

軍政部清查官產

本鎮陸軍三營轉奉軍政部布告略謂所有各省營產即先年所稱之官產多有因代遠年湮或被四鄰侵佔或被污吏盜賣等等情形不一而足值此訓政之始亟宜澈底清查嚴加處罰並規定清查官產章程進行辦理凡侵佔官產之人有能悔罪自首者則必赦免寬遇凡各官產之佐近民戶有能詳知底蘊稟部報告者則必以所罰之欵照百分之十獎賞以示鼓勵等情云云

吉長路裁撤人員

吉長鐵路李局長出巡返任後將各職員大行更動茲聞被撤者計有管理局工程科長楊彥才工務段長彭鼎年工務段員李華香長春段長梁逵祥站長王植廷吉林站長曲春服下九台站長郝立堂營城子副站長劉德恒飲馬河站長楊玉書副站長藹某卞倫副站長馮紹先興隆山站長黃竇田副站長董琴堂樺皮廠副站長鄭某及其他職員統計五十二名至繼職人選容訪再誌

路員升降之一瞥

吉長路職員實行更動本站盧副站長調升飲馬河正站長司事曲洪富調升哈達灣副站長司報員王文具調升長春站車隊長至本站先前站長郝立堂被裁遺缺管理局職員高席儒接充盧副站長遞遺之缺則以本路學員張樹接充云

整理道路

本站德惠縣第七公安分局分局長牟世觀以本鎮道路亟宜整理乃傳知各商舖修理門前道路勿使高下不平有碍交通一面修建路旁水溝以防陰雨之日路途泥濘復恐各商觀望進行遲延當派巡官董作霖每日按家催辦監查進行以期早日告成云

發放軍衣

本鎮陸軍七旅四十二團第三營現以時屆夏節氣候溫和棉衣已不適體乃由團部領到裌軍衣六七百套當即分發各連轉放軍士備用云

▲帽兒山▼

迎迓公安視察員

本站雙城縣公安第九分局保衛步兵第八隊於日前奉到上峯命令略云省管理處現委視察員分赴各縣區隊視察警團飭令知照等因公安劉局長保衛李隊長奉此當即分令所屬嚴加整飭並派隊伍不時赴站迎迓云

避債潛逃

本站住戶范貸三前於民國十六年在哈埠某商號借貸哈洋二三千元立時立有親筆契據以自置熟地若干晌作抵押品中保均係殷實紳商原契約載次年同日如數歸還屆期范某抗避不到直至現在猶未出頭債權商號於日昨經其股東吳某搭乘東路火車來街催討詎該債戶范某早已潛逃無踪訪聞此項抵押地畝現經范某偷賣有主將來必有一番訟累焉

霪雨連棉

本站地方日前降雨麥苗得力詎一雨竟連數日每當日晡游雲密佈不絕日又復連雨迄至現在猶未開晴云

▲舒蘭▼

農務會特開會議

農會會長孫繩武副會長譚夢孚於本月十二日召集評議員等出席會議當由孫會長報告經過辦理情形並提議應辦各事于十三日議竣閉會云

軍隊出發勦匪誌

本街陸軍因四區地面不靖派隊前往會剿本日（十五日）又飭六連王連副帶隊往兗甲山堵緝保安隊亦于是日出發云

獲匪解縣

久慣爲匪之姜九勝係二區小白旗屯人歷年在江灣一帶結夥綁掠民不堪擾近因袁縣長派公安局長景興悉該匪捲土重來乃秋澄張局長稽查于敘倫變裝便服潛赴省垣嚴密探訪日前來電業將該盜在往拿獲請往提解張局長接電即時前往茲於十二日押解到縣經縣政府開庭審計該犯直認強搶不諱云

▲樺甸▼

遺失護照

駐樺道河子公安第三師局警士白爾田奉本局長孫烈山之命來縣□繳子彈迨將公務辦訖即赴平康里逛窰一時不愼竟將護照遺失嗣經齊卡長經過立即拾起交由慈善會長胡傚轉送公安局收訖云

土豪繫獄

江東土豪楊守信自稱吉林山東會總會長即在江東一帶大施敲詐手段收斂元豆二百餘石嗣又假借本邑直魯難民所名義歛錢甚夥嗣因農民王仲相稍忤其意即捏稱王仲相通匪來縣舉發即將王拘傳入獄嗣經縣當局再調查始知王某確係好人并查出楊係會長有種種魚肉鄉民劣跡當即將楊某票傳入獄究竟若何判決俟查明續誌

▲勃利縣▼

辦理登記

本縣向未辦理登記自劉超然監督接篆後調閱各件以爲登記關于產權若不興辦恐人民發生糾葛當責成僱員紓依策專任其事聞該員在遼寧辦理登記有年頗稱熟手云

▲蛟河鎮▼

王督學來蛟查視

額穆縣王督學儀先對於校務竭力督促進行故本縣教育日臻完善茲因本季開學已兩月有餘各校有無進步亟須考查以資改善日前蒞蛟檢閱各校學生之成績及教員之教授有不適宜處立即指導云

遊嬉買賣

本鎮吉祥街耀彬醫社附設賣烟場所以紙烟多盒置於木台之上凡買烟一合即用瀛槍射擊將烟打落倫下即如其所應得而一般人士多往消遣而紙烟消路因之激增該商可謂善於營業也

▲拜泉▼

公安局會議催租

公安局唐局長昨召城內外各區所區巡官來城會議聞此次所議之事最關重要者爲派警往各井催繳十八年大租經費其餘尚有多件議畢已下午四鐘許遂各散去云

整理交通

入夏後陰雨數日道途泥濘瀛車均行停駛由拜往各處之路半多圮毀於瀛車營業頗受影響因此段縣長於本日十三上午召集紳商各界計議擬將各路橋梁加以修理聞共計橋九座需欵四五千元均自所加瀛車五厘捐下撥用以利交通云

▲青岡▼

婦人跳井

東南隅孟豆腐房婦人年卅餘歲十三日下午三時許因與其夫口角遽萌短見潛行投入比鄰賈姓井內幸經一老嫗瞥見呼其家人撈出雖無性命之憂然至今十四日尚失知覺云

▲克山▼

軍紀嚴明

德都鎮駐防之東北陸軍騎兵第二旅四團三連少校連長關東嶠自客冬接防以來其部下向無擾民行爲商農無不嘖嘖稱善該連長尤能言出法隨不論軍官士兵倘有不法行爲一律嚴辦決不寬貸云

▲綏化▼

靖處長由省返綏

駐綏軍警執法處長靖國綸於日前因公赴往洮南旋即晉省面謁當局現已將公務辦理完畢於日昨（十五）旋綏照常視事云

王旅長校閱部屬

第二旅長王屏南以所屬軍隊理宜校閱乃於日前來綏從事舉行檢查內務及學術各科比及事竣各機關設席招待賓主歡洽頗稱一時之盛云

服毒遇救

東門附近張姓女年方二八因父母去世家境蕭條雖有兄嫂不足以慰孤苦之悲乃私自吞烟片以冀了此殘生幸被乃兄覺察報知一區分駐所經巡官某爲轉知濟東醫院長用注射法救急治療方慶更生

經濟欄

瀋陽金融界

提高放利

貸欵勝躍銀根鬆放

金融界消息近來商界旺辦夏貨建築界轉入盛工期故資金之需要日多惟本埠（瀋）金融界未脫鬆緊之域銀根即呈供不敷需乃一般銀行及錢莊業界將其放欵利息漸行提高查各主要一般銀行及錢莊等最近利息（月息）與上月利息比較表如下

銀行名	上月月息	最近月息
邊業銀行	一分二厘	一分四厘
中國銀行	一分四厘	一分五厘
交通銀行	一分四厘	一分六厘
匯華銀行	二分	二分五厘
世合公銀行	二分二厘	二分四厘
孚豐銀號	六分二厘	二分五厘
濟東銀號	二分二厘	二分五厘
會元公	二分四厘	二分六厘
永新銀號	二分二厘	二分五釐
成元合	二分二厘	二分五厘
潤泉溥	二分二厘	二分六厘
錦泉福	二分二厘	二分八厘
富森峻	二分二厘	二分八厘

滿鐵沾綫混保站

長春以次六處 改爲受寄倶辦

滿鐵之混合保管貨物受寄倶辦之處從來只有大連埠頭一站至站混辦理混保之站皆能托貨而不能受領貨單即貨主領單須俟貨到連埠突此殊所貨主不便並有碍混保事業之推進滿鐵則有鑑于此決定在沿線各主要之站改爲受寄倶辦此議實現則各站貨主不俟其貨到連亦得領證券金融上頗爲便利查擬設受寄保管之站爲長春公主嶺四平街鐵嶺安東營口六處正駐滿鐵營業課在請當局允許中至實施則俟有指令爲之決定云

江浙豫測繭收欵

絲商拋售期絲

江浙各屬今歲蠶事大都初期良好嗣因狂風烈雨悶熱閃雷蠶汎稍受影響詎前昨兩日大雨連綿繼以春寒各地蠶蟻又發生大變化蠶病叢生即蠶汎較早之金華蘭溪義烏等處新繭產額亦歉

又訊浙屬杭紹等處新繭雖望豐收蕪屬蠶汎因受風雨嚴寒之影響發生變化華絲商對於拋售期絲均主審愼昨祇乾利等進新廠經六十包信孚等進黃廠經四十包三星等進黑經茨絲廿包價均堅挺

世界商業大勢

中國漸登恢復之域

美商部發表全球商業分析年報其根據之資料計兩種一係由美國駐外商務參贊各國商務彙報其他則爲在一九二八年內商部駐外各人員所徵集其時胡佛氏柯立芝總統內閣商部部長各徵集庫尉均由其一手主持此次年報將一九二八年全年各地商務情形分析詳盡實爲商部歷史上之第一次美滿成績該年報稱美國出口商業以在東亞者爲最發達計較往年收入多出百分之廿四而遠東又以在中國銷場最廣與中國商業已漸復原狀故也 （未完）

▷大石橋營口 ▷奉安 ▷金福鐵 ▷平奉鐵路 ▷四洮鐵 ▷吉長鐵 ▷東省 ▷長哈

蜂葡萄酒

先飲一杯 蜂葡萄酒

口舌快味 無量滋養 心氣爽快 完全在此

合名會社 近藤利兵衛商店 東京

4—50

三越發售 商品標

三越

電話四一八一番

大連市 大山通

●春季洋服陳列
●春季小孩服陳列
●新到化粧品陳列
●春季用綢緞雜貨最有

信用家就是三越請大家快往去買貨眞價廉各種貨物一概俱全

△新鮮食料及山珍海味一概具全之食堂

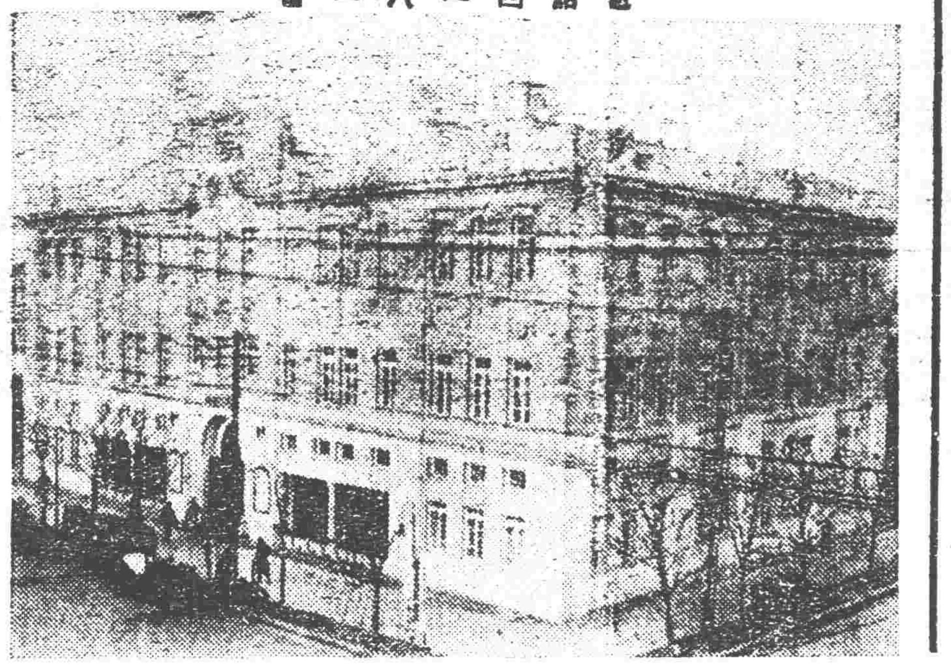

唯一強精種子藥

藥靈效大胃牌多

金剛鐵色藥片 以四十年深功 用科學方法所完成 服過者 終生以爲秘藥 出世以來 本無競利之思 乃道義救人之心 該片不脛而走 發售數載 治好腎要腎病 實難枚舉 不與他營業投機藥所同 甘願拋道犧牲 毫無欺人虛僞之宣傳 該片理腎之能力 有不可思議之效 故服過者週知 爲胃該片之牌號故者 時有所聞 或形式相似 或名目相仿 甚至向代售家 給厚利希圖魚目相混 或賣一盒送幾盒 此該片落落寡合 非信用素著高號 不敢向委代售 以重患者未嘗試過或被假藥疑惧 致令抱病終身 反不以該片誠信目之 害爲名教之罪人 該牌不是返老還童之劑 確是健腦補腎之藥 無論十二十年 重大陽萎 或腎經何部之病 將藥服下輕重必應 盛以爲世界男女唯一強精藥 內中鐵藥不爲貴 美印度土產藥材很豐

美印度高加索柏羅斯大醫生加料金剛鐵色藥片四元普通一元四角

總代售 哈濱柏羅斯藥房 遼寧大生藥房

▲吉林▼

▲吉林下九台 王鐵生先生來函。啓者余自結婚以來。數載於茲。內子患心暈心忙心跳。經血不調。四肢無力等病。以致久未生育。數經中醫生診治。均無效果。於去歲冬自有友人奉天來。贈送女性用『青春腺』二盒。言此藥治婦科各病。萬試萬靈。照方服之。奇效異常。於去八月念一日。竟生一子。居家欣悅。親友稱奇。特奉函致謝云。

▲武進▼

▲武進高等女學教員 于蕙芬來函云。儂因求學過度。以致心神交傷。又兼身體素弱。早成貧血之症。午後發燒。夜間尤甚。有時咳嗽氣短復喘吁。經血數月未見。傳經醫生診治。即云癆症。調方無效。必勸善養自思不久與世長辭。萬念俱灰偶閱報載。貴行之青春腺。頗有神效。常購服之。稍見功效。又服二盒。發燒咳嗽等病。際搽以去。血經至。喜出望外。爲此感謝。並請經理先生台安云。

▲紹興▼

▲紹興城內 機織廠。龍華章先生來函云。展閱報章內載。貴行以返老還童藥濟世。初時疑爲廣告作用亦不重視。舍親于某。試服聖藥近來身體已見康健。將來收如何效果。不難預知。茲寄上大洋十六元。祈至下寄藥一料。並將實驗說明書賜寄一份爲荷。

▲上海▼

▲上海寧波路一九七號。李德新先生函云。敝友在東省時。因患生殖器病服貴行青春腺全治。茲敝因身體虛弱。元氣頹唐。極擬服青春腺一料。以收奇效。茲滙上大洋十六元。即祈寄下云。

▲大連▼

▲大連西岡子 蘇文玉君來函云。前購男用『青春腺』四盒。甚見奇效。茲因內子患經血不調之症。請寄下女用『青春腺』四盒。以便驅除。余夫婦之病魔。實爲至感云。

▲山東▼

▲山東臨城商會。趙瑞廷先生函云敝城自經戰事以來。商業蕭條。行旅裹足。鄙供應兵役。晝夜忙迫。加以余年已垂木。鬚髮皓然氣力衰乏似此勞心勞力。實難支持。近閱報載『青春腺』有回復青春之力。返老還童之能。因試用二月。果得回復青春時代之健康力。前者余之鬚髮。多半斑白。今則轉黑。臨事活潑。辦事不倦。食慾大振。元氣倍增。『青春腺』實有想不到之效力云。

▲撫順▼

▲撫順煤礦。機師。李金德先生函云拙荊于去年秋季。因憂怒傷肝。氣血受傷。以致脾胃虛弱。消化乏力。遂成貧血之症。經期錯亂。面色黃白。手足午後潮熱。白帶增多百般醫治。竟無效果。閱報載知『青春腺』對於此症。實有卓效。因購用數盒試服。漸見食慾增進。經期準確。疾疾已不復發。又購數盒續服。面轉豐光。身體健壯。該藥實屬效驗卓著。鄙人因早婚之故。腎氣極弱。亦請寄下男用『青春腺』數盒。以便服用。內附大洋念元。請即賜下云。

▲長春▼

▲長春耀廷大藥房 王耀廷先生函云。敝人自幼研醫藥學。用腦過度以致精神衰弱。久患生殖器病。自經服用青春腺以來。諸病全愈。故凡來敝藥房購補藥者。敝即立爲提倡。故現下青春腺銷路大增云。

▲哈爾濱▼

▲哈濱道裏 中華大藥房來函云。女用及男用『青春腺』治愈男女生殖器病。神效靈速。故近日來敝藥居購服者甚衆。敝處甘願爲總代理銷售云。

▲河間▼

▲河間東街 于喜亭君函云。鄙患陽萎之病。見色心灰。不復有閨中之樂。百藥無效。諸醫速手。偶閱泰東報。得悉貴行發之『青春腺』。頗有靈效。乃託友代購一盒試服之一盒完後。飲食大進。元氣漸增。續服二盒。而舊恙悉除。陽事大舉健壯逾昔。而現豐潤交。銘感之餘。謹陳始末。以代謝忱。

▲山東▼

▲山東曹州 陸軍第一四五旅。王玉崑營長來函云。鄙人自去歲迄今『青春腺』已服一打。效力極大。飲食日增。精力充足。現値秋季。特由郵寄上滙票一紙。希即寄下『青春腺』一打云。

▲吉林▼

▲吉林濱江 祥醫院來函云。男用『青春腺』經敝院治愈男子遺精。早泄陽萎諸症。神效異常。故近日來。入敝院診治性病者。異常踴躍云。

眞正德國返老還童青春腺 裝在四個眞空管內

青春腺乃世界醫聖施乃泰哈博士之發明以其用動物之內分泌腺作成不比他草根樹皮等藥不易受空氣變化故青春腺聖藥裝在四個眞空管內免受空氣變化減少藥力服後能將體內衰老物質排出以生新質故有返老還童之效

老翁服回復青春老婦服還少妊娠青年服健腦強精凡生殖器病(即陽萎)早洩及發育不全作事厭倦易感疲勞身体虛弱少年早老視力減退女子經脉不調宮冷白帶不妊娠流產早產性感缺乏等症効力偉大服後便知

男子不可服男用『青春腺』因男用女用各有特効錯則無効

男女用青春腺(每盒服七天)售現大洋四元吉黑兩省亦同

凡不用眞空管裝者即爲假藥

中國總經理 上海南洋 哈德洋行

各埠大藥行均有經售

五淋白濁梅毒 下疳一經傳染 甚於洪水猛獸

唯德國 山得爾精 統能治之 奇效如神

淋濁特效藥 山得爾精 定價每盒大洋二元

總經理哈德洋行 及各分售處

實至各歸之 培濟汽車

培濟汽車聲價彌高

美國汽車賽會名列第一

大連關東廳評爲一等車

一九二九年式培濟汽車

車身加寬.車胎加長.馬力加大.

機器改良.車的本身 增其價値

車的全體 博其榮譽 各界諸君

對於培濟汽車之信仰益篤云

遼寧多小公司

電話 一八六三 一五六二 二一二五

水火無情

水火無情不獨是說消天原爲毀損房屋即或傷肢體而致痛苦者亦可說是水火無情對于前者人皆知保險以防萬一則對于後者又安可不備如意膏以防萬一哉如意膏清涼滋潤去毒生肌凡百瘡瘍一敗即愈以之療治湯傷火燙眞有不可思議之奇效

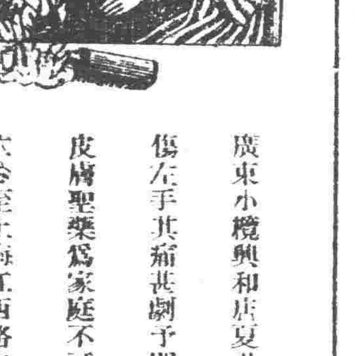

廣東小欖興和庄夏君若顯來書云『月前余妹入厨爨因年幼一時不檢燙傷左手其痛甚劇予即按法敷以如意膏不數日即恢復原狀從可知該膏眞皮膚聖藥爲家庭不可少者也 如意膏各藥房均有出售或直寄郵票大洋六角至上海江西路六十號韋廉士醫生藥局原班郵奉一匣郵力在內

何物神奇一至於此

有朋稱異此斯南馬商人已由韋廉士大醫生紅色補丸治愈其廿四載沉疴

所謂斯南馬商人者即夏君聚賢是也夏君原籍廣東梅縣扶貴鎮現任南洋吡叻柳秋樹膠園督辦之職彼自述其廿四年疾痛歷史及其夫人之虛弱如何受惠于韋廉士紅色補丸並謂其子亦由服用嬰孩自己藥片而得康健也夏君之言曰『予年十五即患血虧瘦弱身軀未嘗或健三十三又染瘴痢愈後復爲癆瘵所侵夜眠不安胃納銳減遍身骨節都覺疫痛諸種工夫均成重負雖負藥多方終無實效癸亥離國來南勉強任職於一家橡圃維持賤軀仍無進步友人僉謂予將不久于人世矣如是者又一年在此一年之中所有職務祇能敷衍塞責其苦已極後蒙王泗先生勸服韋廉士紅色補丸身體乃大見起色體力漸增面色轉好食慾旺盛眠睡安寧無何骨痛亦痊康健竟十全恢復友人至此咸大驚異以爲何物神奇一至于此予其告之並喜自愈以後身體極佳而且內子瘦弱多病亦由服用此丸而得康壯小兒善怒多啼又爲嬰兒自己藥片治愈而強健予眞感激無既也

韋廉士醫生紅色補丸爲天下馳名補血健腦之聖藥每瓶一元五角六瓶八元嬰孩自己藥片爲小兒腸胃病之靈丹每瓶六角六瓶三元郵力在內

遼東總發行上海韋廉士醫生藥局 各藥房均有代售

韋廉士大醫生紅色補丸 凡經售西藥者均有出售 或直向上海江西路六十

號韋廉士藥局函購每一瓶大洋一元五角每六瓶大洋八元郵力在內

神皋雜俎

歡迎投稿

小說

□□的日記 (綠綺)

七○十三

今天和妻同讀一本民歌集。讀到。『有女不嫁給打魚的郎。刮風下雨担心腸。有女嫁給讀書的郎。時時刻刻進繡房。』的時候。妻說。『改了吧。不如說『有女不嫁給讀書的郎。一年十個月守空房。她顯出委屈的態度。致悄悄恨恨地嘆口氣。終於說道『讀書的郎。也何嘗不是一年十個月守空房呢。』

你呀。我不信你能夠一年十個月守空房。

『你不信?』

『我不信?』。

『那末。我要向你起誓了。』

『誰喜歡你起誓來?』

『那末。你信了!』我笑了。妻撒嬌的倚近我笑了。並且說。

『我倆是有一樣病的人』!

『有一樣病的人。是應當互相憐愛的。』我說着把她擁抱起來。她從眉梢上泛起了兩片紅暈。

七○十四日

今天張家的嫂嫂。向妻取笑的說道『□□弟回家來了。這幾天。你很快活吧』

妻斜眼向我一笑。姿勢很偏促地向她說道。

『呸!誰像你。想丈夫想的邪了心裝半個月的病。丈夫趕回家來。你病也好了!』

『真的。波紋哥很愛你吧!』我插嘴的說。

她有些窘了在她的兩頰上表現出兩塊紅暈。她睃了我一眼。鄙夷的說道。

『呸!你也幫着她一樣的取笑我。』這真是婦唱夫隨!』

我和妻相視的笑了!』

其實。他們女人太愛害羞了!誰個女人不想念她別離的丈夫?

張家嫂嫂走了之後。妻一双迷人的眼睛。向我斜視着。微笑着『她說道。

『真的。你太也愛帮着我說話了。怎怪取笑咱們倆?』

『怕什麼?反正你占便宜!方纔張嫂嫂不是說婦唱夫隨嗎?』

『你不害羞!』

『只要你占便宜。只要你喜歡。我是不害羞的』。

『你太愛我了。』她臉緋紅的說。

『誰說不是呢?我真愛你!』

她橫躺在床上。用她肥嫩的手。把我拉在她的身邊。我身不自主的也隨着她橫躺着。在擁抱在親嘴的當兒。我心裡感到一種不可名狀的滿足。

天呀!是的只有和妻愛着。是實際的領略真實的人生!

今天的日記。帶住吧!因爲妻正在招手催我睡眠。啊啊!妻的乳峯隱聳。玉腕半露的肉體。怎能不使我迷離?

七○十五日

昏昏沉沉地醒來。睜眼一看。妻正在梳洗臺前對鏡子梳理○的亂蓬蓬長髮。我台起頭來。對鏡中的她一笑。她也以一笑報我。

『睡迷。醒了?』她轉過身來的說。

『啊。醒了!』我點點頭。

『起來吧。今天的頭髮因爲昨夜滾的太亂了!』她的臉羞澀的紅了!接着說。『梳也梳不開。只媽又上街了。你替我梳通開吧!』

我一翻身起來。披上衣裳。下床走到她身後。把她的粉白的柔嫩的脖頸摟了一把。

『明天剪掉些吧。現在很時興短髮!』我說。『我不歡時髦。生長十八年的頭髮。一旦剪掉了。多麼可惜?』她搖一搖頭。表示不贊成我的提議。

『你應當知道。頭髮不且沒有用。而且天天的梳宅。多們麻煩呢?』我又取笑的說道。『有梳髮的時間陪我多睡忽覺。該怎樣的幸福?』

『她。爲的多睡會覺。就舍掉頭髮嗎?』

『是的。爲愛情是應當不吝犧牲一切。何況是沒用的長髮?前街的孫小姐。不是剪掉了嗎?』

『剪掉了。在這不開通的故鄉里。他(她)們豈不以我當第二個怪物看嗎?』她又找出別的理由。反抗的說。

『只要我倆好。管他們說東說西呢!』

『那末。明天…就請孫小姐給我剪掉它吧!』她遲疑的說。

我摸在她的身上。仰着頭長時間的吻着她的嘴。半晌我說道。

『妻。這次是夫唱婦隨啊!』

『只要你愛我。我是順從你的提議的。』她用手把我從她的身上扶起說道。『你給我梳上這最後一次的長髮吧!』

『好吧!』我許着拿起梳具。給她梳好。

我現在很歡喜。知道她真實能愛我了。因爲她的頭髮。是她的唯一的愛惜品。現在她經我一提議。却允許把它剪掉就可以知道了!

啊啊!明天。明天將見妻的頭髮。該有美麗了吧?

(未完)

回鄉 (高玉璋)

黑烟縷縷。幾聲軌軋。在這樣一列西去的京奉車裡。坐着一個久未歸家而竟歸家的我。其實衣錦還鄉。才有快樂的價値。像我這箴空如洗的勞工回家。又有什麼可樂呢?不過因爲時刻在念的高堂。不久便可晤面。夢魂所繞的故土。不久也可見着。所以覺着非常的高興。路旁的柳樹。一顆一顆的往後斜倒。田裡的烏鴉。一羣一羣的背車飛去,牧童們互搏的互搏。高歌的高歌。農夫們鋤地。更在陌頭憩息着。這一種許久不見的圖畫。幾乎累壞了我的兩目。蜿蜒如蛇的火車繼續的走着。兩旁的景物。也沒有什麼變換。過了馬三家子不久。我忽然看見一個在遠處的磚堆。趕到走至磚堆近旁。才知道那是丘墓。以前我心中所生的快樂小苗。立時的被這邱墓壓倒了。因爲這座丘墓是一個新築的。和我前年所看我祖父的那個無異。我的心靈又入了悲哀的途徑。上帝不應當給與人類以愛情。既然要把這東西給與人類就不當中途割斷牠。因爲愛情像水一般。也像火一般。雖然對於人類功用很大。但是的確的也能害人。假使我祖父常日對我沒有愛情—和路人一樣。我便沒有現下的悲哀。假使這種愛情不斷—我祖父不死。我也不至如此的愁苦。我這一次回家。確費了許多張羅。報社裡不能因私事告假。所以我的班務都是求人代値的。若是我祖父活着。我一定不回家。但是現在不能了!在這端陽佳節時期祖母和双親既想已死的祖父。又念遠遊的我們。我若再不回家。將何以解他們那種疑愁呢?世人只知道人子們『每逢佳節倍思親』我相信逢年過節老人念子孫比子孫念老人更要深切幾十百倍。

『呀!到興隆店車站到!』怎麼慢點哪!』從對座來的這一番聲音。打破了我的思潮。此刻火車的速度。也漸漸低減了。車停穩了。我乃携着什物跳下。然後僱了一輛車。我遂坐着。向家中走去。

故鄉的景物如恒。惟獨田地裡增加了許多我所不認識而開着紅白花的植物。當我向車夫詢問。他說那是鴉片烟。咳!那便是殺我們中華國民的凶器嗎?假使我若預先知道了我願意合上眼精。不看那害國害民的毒物。

(未完)

筆記

▲文藝叢考再編 (陶明濬)

詮賦

袁楓嘗以脩身爲弓賦。試國子監周必大劉洪。皆期以爲達大之器。按袁楓曾爲通鑑紀事本末。體例創出。以事爲綱。領後之者覽者便焉。非熟于史事者不能爲之。彼於古今人物之得失利病。知之最詳。思之最熟。品評人物。以此種眼光。雖不中不遠矣。惟其人之可重。故其言之可信。在特人人信之。在已已能自信也。不特一時信之。即後世之人。亦未有不信之也。不然其言之驗。人信其有知人之明。即使其言不驗。人亦不能疑其一無所知也。是蓋有人倫之長者。正自不易。苟無其實。不可冒其名。以言爲妄悅人之具。而幸他日之或驗使其驗也。人亦疑吾之懸揣。若其不驗也。吾再有言。無人一肯听之。無一人肯信之矣。袁楓之于二子。蓋必有以預知。其言行品節。久在心目之中。非因其一賦之工。而遂許爲達大之器也。孔子曰始吾於人也。听其言。而信其行。今吾于人也。听其言。而觀其行。以孔子之明。與三代之朴。尙不能聽其言。信其行。而況後世乎。言行孔子已分爲二。聽之之後。必繼之以觀。苟未觀之以目。不可信之於心。孔子以忠厚待人。於其不當信者。從不可强信。而況後人之明。必不如孔子。後世受知之人。必不如三代之人乎。以孔子之所疑者而吾遵乃遽信之。是以爲已之明。賢于孔子也。有是理乎。科舉時代。有用人之權者。專取文章。以行卷相質。以詩文相投。則不辨眞僞。稱之不容口。或以其悅耳而信之。或以其類已而喜之。於是爲之延譽。互相標榜。施之者。酷望其報受之者。强顏不辭。功名之事。得之偶然。及彼偶然得之。前所稱許之老先生。以爲吾有知人之明。彼新貴之人。已意其所以自以爲周孔復生。而班馬再見也。相率爲僞。豈有已時。今之取人。并文章而無有。演說一次。大衆拊掌。應對數語。大官頷首。已可以取富貴。更兒戲之不如矣。

閒話

▲富貴與人格 (續) (言金)

鄙人獨剩剩不休。反復寫失此者不恨無知俗子。以富貴爲人格之標準。而恨一般讀聖賢書。持身立世。爲虛榮而折腰獻媚。血盡其醜態。智識階級。體五經斯文掃地之流。終日道德。終身詭佞。美名日誠時務爲俊傑。或云(識席終北鄙人題)苟患失之。無所不至矣。其此輩之謂歟。見人之富貴。明知其行爲曖昧。因懼其當權。可以使人生死榮辱。遂互相揉榜。代頌功德藉博其一顧。而俗人之口。乃相歸譽於其人。或捧拾一二煦煦。子子之仁義。即大聲疾呼。競擬及古人大節之中。一方市恩。一方諛頌,毀譽亂于善惡之實。衆口交揚乎人群之內。此眞道德之已墜。新道德之邪織。正人格破產。富貴標榜之時。沐猴而冠。如塗塗附。有官官。而不見人格之時。

夫富貴中。豈無人格可稱之士乎。豈盡屈己求榮(、)呢癰舐痔之流乎。能知作官與作人爲兩道。重乎其身。不甘賤售于將來歷史之紀載者。亦非無之。不過處玆日下社會。不得已而後起者。誠若晨星。故舉世之富貴。以春秋責之。皆由賊民者而來。懷瑾握瑜。雖進而易退鮮。其求之也悖。先損其人格而後獲之。故無所取焉。而蹤隨之衆。遂見其富貴。不答其人格。諺云(一爲遮百醜)即。此意也。又云(不敬時人是愚人)亦此也。不知爲者與時人。可遠可敬。求其行耶。抑取其華也。語云(高明之家。鬼瞰其室)俗人知其高。而冥冥中早窺其低也。

吾人在社會上。習聞人之於謂斥某也(無人格)實則此三字之人。在機體上固毫無缺欠。既非瘋癱殘疾。亦非痴呆瘋狂。衣冠楚楚與人無二。獨冠以(無人格)是何故歟。惟其行爲。與社會公共認評定之標準大相背謬。所謂小人下達。故雖儼然爲(人)格而其(格)則不格。由此可知人格爲人之中心。不因金彩富貴而粹代之。粉飾之。世人明乎此。則富與貴。人與格截然二事。有人格。不必富貴而始彰。無人格雖極富貴亦不美。意!人格不修。其他無足先焉。

別錄

▲對於改良帳簿之芻議 (何松亭)

中國之舊式帳簿。沿用已久。記載既不清楚。整理尤欠完備。一經發生債務轇轕。恒請查積年累月。不得頭緒。甚至身爲資本主。或監理人。竟不知其自已店舖之盈虧。此皆舊式帳之不良—欠整理手續。難於檢查故也。常見有某財團。或店舖機關。發生種種問題。多半因帳目不清。但能於最短時間請查明白。一目了然。即迅速解決者。誠不多見。今中國之舊式帳簿。應從速改良也明矣。月前上海商聯會曾經開請會計師公會。請中國舊式帳簿極應改良。請規定一種格式。意欲分發全國各大商會。招人實習。藉圖改良全國商業之帳簿。而會計師公會。以事體頗重。正在研究進行之中(載大公報)。東省乃繁興之區。似應特別注意此事。玆就東省幾年來關於會計與革之情形。簡單述之。

(銀行界)東省爲產業發達之區。在國際間。佔重要地位。故中外銀行林立。外國之銀行均爲新式帳簿。手續完備。辦事精細。自不待言。民國四年。殖邊行來東設行一切帳表及手續。均採用新式。實爲銀行界會計改良之先導。然不數年即告結束。受其影響,及中交行亦在民五改用新帳。惟當地各銀行。在民八前尙用舊帳。其事務較繁者。管帳人員。恒終夜不眠。民九秋季。首由官銀號開始改爲新帳。民十春季。東三省銀行又參照中交兩行及殖邊行之辦法。改換新帳。對於銀行簿記改良上。更進一步。(此行現已合併)。其他各銀行。亦相繼改換。惟沿用舊帳者。仍復不少。如吉林永衡官銀號。黑龍江廣信公司。及各私設小銀行是也。參差不齊。各持異說。知新帳之精確明晰。便於檢查者則贊成之。否則持反對論調。殊不知我國各銀行。現在所用之大陸式帳簿(指改帳者言之)歐美早已認爲有改良之必要。而採取歷除日記帳之辦法。剗已實行。實較大陸式之帳簿簡便多矣。

(儲蓄會)年來操持儲蓄會者。大有人在。甚至極小之城鎭。亦莫不有幾家小儲蓄在焉。關於儲蓄存欵之利息。及整理儲蓄之帳簿。大底均沿用舊帳。計算多不精確。然亦無人過問。但現在倒閉者。不知凡幾。其能存在者。不過幾家資本較厚之儲蓄會。亦有改用新帳者。僅粗具規模。尙未臻完善而沿用舊帳者。仍在多數。

(雜貨店)使用舊帳。用人既多。手續雜亂。即以發貨單而論。名有糊糊不淸。難以辨識者。哈埠有俄商秋林洋行者。貨物種類繁多。規模亦大。然其帳簿及賣貨手續。有條不紊。其帳簿及手續均採用新式辦法故也。較之中商店。顧客一到。嘈雜亂嚷。豈不勝强百倍。同記商場對於帳簿。及事務手續。稍加改良。即爲哈埠商店之魁首。盡人皆知。

(工廠)東省不少規模較大之工廠。惟純爲中國自辦者。僅紡紗廠及各埠之電燈廠而已。紡紗廠開辦伊始。即用新帳。尙較淸楚。奉天電燈廠。曾一度改爲新帳。以人材關係。又改爲舊帳。近日事繁。以舊帳不能整理。又擬改爲新帳。其餘較小之工廠。剗間尙未談到改帳問題。

(機關)在東省除瀋陽市政公所財務課。爲完全用新帳外。其餘各機關多未改換。以致縣知事交替時。往往有三四年不能將帳目結淸。財廳尤時時找去鮮詢。是官廳感舊帳之困難情形。於此可見一斑。

其他各團體亦未見有改換者。考其原因。

一。舊帳沿用已久。習以爲常。執事人均取保守主義。不加研究。遂致無人問其利弊。或沒法改良。

二。新帳乃一種新興學術。未學過簿學者。因不識阿拉伯字碼。乍見不易明白。多以洋帳呼之。取其法雖善。亦無人注意。

邇來由學校畢業之學生。分散到各團體服務者頗多。旣具數學知識。對於新式帳簿。練習較易。當此百業繁興。學術進步之際。改良會計。誠社會上必要之圖。吾人安可忽略。予爲是言。盖冀能拋磚引玉。多有人貢献意見。博得社會同情。及注意而已。

一九二九○五○十○

文苑

▲贈別同寅宮法官 成九字聞韶

戊辰冬於凌源三十家子 (聯芳王宇春)

樂中美善聖人題。肉味渾忘子在齊。風雨同舟欽雅調。硝烟並轡避恆蹊。江雲渭樹他年望。塞草宿笳別路凄。戎馬書生相視笑。兵間條戀指山西(晉北從征困兵間久歡樂少而苦惱多所謂一條戀一盞反其辭歟之耳)

▲夜失眠

思潮夜夜海潮生。聽斷疏雞夢未成。兩字功名心不死。十年學養氣難平。頻商腹稿新詩興。幾度腸迴舊雨情。爭似老僧能入定。寸衷萬緒掃除清

擴充文藝版預告

本部玆爲闡揚文化誘導思想起見仍將篇幅擴充使有投稿餘地幸望讀者不時賜教爲盼竊惟本報文藝版十餘年來提倡文化啓發一般社會之知識鼓吹青年之文藝雖不敢自伐其功而東北文藝界所以有今日者本文藝版未始不無相當貢獻方今新舊兩思想均有認眞研究之趨勢新文藝外國學之發達實有一日千里之勢今後本版以順應此等趨勢逐漸改革俾成社會公共的學術機關一切尊重讀者之意見凡惠稿者務請自加圈點妥分章節使社員得省一分手續則大著必能剋期發表至於投稿種類毫無限制除純粹文藝的學術作品以外關於短小精悍之有趣文字尤爲特別歡迎此外名人勝地時裝風景及著作家藝術家名種照片隨在本報發表者亦可酌爲製成銅版隨時刊登即將此版贈於本人以答雅意庶此謹白諸希鑒照

本報文藝部謹啓

廣告

吉海鐵路工程局廣告 第七號

査本路經工程業經全綫完竣玆訂於本年五月十五日全綫通車營業開行由吉林至朝陽鎭間混合列車吉林總站即於是日開始辦理客貨運輸凡運貨章程就近向各站站長詢問即知除將行車時刻表列後外特此廣告附表

吉海鐵路工程局

混合列車運行時刻表

下行 11次車		站名	上行 12次車	
8.00	開	吉林站	到	16.45
8.55	到	口前	開	15.50
8.56	開		到	15.49
9.36	到	西陽	開	15.09
9.41	開		到	15.01
10.51	到	雙河鎭	開	13.51
10.52	開		到	13.50
11.27	到	以柴河	開	13.15
11.28	開		到	13.14
12.17	到	烟筒山	開	12.25
12.37	開		到	12.04
13.17	到	小城子	開	11.24
13.18	開		到	11.23
14.13	到	蓋麥楞	開	11.28
14.14	開		到	10.27
14.56	到	磐石	開	9.45
15.09	開		到	9.36
15.54	到	屯山	開	8.51
15.59	開		到	8.50
16.45	到	朝陽鎭	開	8.00

自民國十八年五月十五日施行

新開 大綸綢緞莊正式開幕

鐘樓南商會北 壁新建三層洋樓

敝莊總廠設在杭州歷有年所出品優良馳名遐邇列商大埠早有支店遼寧一處尙付闕如玆爲推廣營業起見特將本廠及各大電機名廠新出奇異綢緞絲葛大批運到無美不備擇於舊歷四月十二日 **正式開幕誠實大放盤三星期** 敬請 各界仕女惠臨參觀無任歡迎

介紹于君獻軒精刻象牙版細極書畫

以象牙版刻極細書畫前無古人爲于君所創格也書宗唐宗字學蘇黃取法乎上不同凡響昔日陳寅生創刻墨盒周樂園創畫煙壺靈秀所鍾後進者故莫能躋及于君刻牙義亦相同于君年屆花甲攻於斯者四十餘載刻字方寸間能容六千有奇行款整肅體格精嚴刻畫能於極纖密中府次分明章法古雅名畫師亦爲心折今乃爐火純青之候一筆一畫更屬精妙絕倫玆來瀋陽寓東北棉業公司內我邦博雅君子欲與結翰墨緣者或逕往參觀或函索潤格願勿交臂失之

介紹人 王樹枏 袁金鎧 姜思治 金梁 吳闓生 吳廷燮 孫其昌 陳文學 謝蔭昌 闞定保 于省吾 金恩祺 孫佩蒼 楊明輝 祁錫黎 袁大啓 陳夔 劉鴻洤 劉俊 李鳳 徐濟

住址大西邊門外十一緯路南市場日東北棉業公司 電話一九五九

新開 德昌慶綢緞呢絨號的貨 確實價廉

新到的印花壁縐衣料。繡花禮服衣料裙料。挖花條子葛。條子綢紗。挑華綢。明艷綾。彩虹綢。歐美到的兩衣料子。印度綢緞。花素毛呢羽紗。中山呢布。以及北京染的布疋。一律特別賤賣

地址奉大西門裡中國銀行對過 電話借用二百十一號

家傳湯藥 樂觀精

主治療法 肋膜炎 肺浸潤 腹膜炎 風邪

專治各種吐血肺病効力神速每料服六日即愈 每料價金拾貳元

總經理 奉天城裡鼓樓 福隆順 日電話八七七號 中電八七八號

奉天日站千代田通 製藥所 甲備洋行 日電一三一三番

奉天萬芝藥店廣告

葠茸 立止

補腎丸

咳嗽藥

此藥專治男子先天不足後天虧損少年破身太早房勞過度腎虛腎寒精冷如冰不能種子陽痿不興興而不久夢遺滑精腦髓空乏腰痛耳鳴精神短少自汗骨蒸以及婦女經脈不調赤白帶下下元虛冷久不孕育等症服此藥添精種子壯陽補腎大有奇功

每匣現大洋一元五角一打十五元半打八元整

專治男女老幼諸般咳嗽不論年深日久虛損勞傷咳嗽吐血痰中帶血傷力咳嗽肺虛痰喘睡臥不安飲食少進內傷外感肺經不清此藥善能止咳定喘養血清痰能補能和能清能散管保去根永不再犯立見功效

每付現大洋四角五付一元八角十付三元五角

此藥各埠均有代售 外埠函購郵費自備

奉天西關萬芝堂啓 天分號 設北市場

中國電話一千一百四十三號

醫士宋子岐▲郝子郎▲孔傳忱 應征

中國銀行 東三省官銀號 交通銀行 邊業銀行 遼寧 廣告

本行號爲應合市面需要調劑金融並愼重發行及保持兌換券信用起見公同議定組織聯合發行準備庫發行現大洋兌換券暫用邊業銀行鈔券十足準備無限制兌現定名曰「遼寧四行聯號合發行準備庫」現已呈請省政府核准定於五月十七日開幕恐未週知特將本庫章程披露於後敬乞公鑒

遼寧省城四行號聯合發行準備庫暫行章程

一、遼寧省城四行號爲愼重發行及保持兌換券信用起見組織聯合發行準備庫 二、準備庫專辦理左列事項 (一)兌換券之發行 (二)兌換券之印刷 (三)兌換券之兌現 (四)準備金之保管 三、準備庫除辦理上條所列事項外不得兼營其他營業 四、準備庫發行兌現紙幣其準備現金須足七成其餘三成得以有價物品爲保證準備 五、前項準備現金得以銀塊元寶及其他銀兩充納之 六、準備金由準備庫經理保管各銀行號派員監督並各商會及各法團亦得檢查之 七、準備庫之準備金及其他資產無論何時不得移作別用 八、準備庫所發行之紙幣與現大洋一律通用由本庫無限制兌現 九、四銀行號向準備庫領用兌換券應各加暗字準備庫每日兌回若干應由原領券各銀行號照兌回券之數目交納十成現金 十、準備庫之賬目完全獨立各銀行號如有意外營業損失與準備庫無關 十一、準備庫之經費及其他損益由加入本庫各銀行號按領券數目之多寡照成均攤之 十二、四行號向準備庫領用兌換券須依照第四條之規定交納現金七成其餘三成得以其他有價物品交納至其他各商業銀行及殷實錢莊亦可向準備庫領用兌換券但須交納十足準備其章程另定之 十三、準備庫設監理官一人由省政府委派監察數人由各行號總辦總理行長充之設主任一人並辦事員若干人均由各銀行號選派仍支原薪由各銀行號開支 十四、準備庫所發行之紙幣須經監理官蓋印 十五、監察對於準備庫賬目及庫存準備金發行兌換券之數目得隨時稽核 十六、準備庫之發行及準備金數目每星期報告各銀行號一次並於每月底報告省政府備案 十七、準備庫每於六月底及十二月底各結帳一次並以六月底爲年度決算期 十八、準備庫發行兌現紙幣暫用邊業銀行鈔券發行并須在紙上加蓋聯合發行準備庫字樣以示區別如將來改以他種名義發行時須將未發行鈔券如數繳回邊業其已發行者仍由準備庫負責兌現 十九、準備庫暫附設於邊業銀行或商會及其他相當地址 二十、準備庫辦事細則另定之 廿一、本章程經省政府核准後施行 廿二、本章程如有應行修改之處得由各銀行號會議呈准省政府修正之

民國十八年五月十四日

地址 本準備庫暫設在瀋陽市鐘樓南大街路西

辦公時間 上午十時起至下午三時止 中國電話 暫借用一一四四

哈德門香烟確保純潔

東三省從未到過

奉天中街亨得利新到廿一鑽花幾真白金懷表式樣扁薄玲瓏無比機器堅固耐用絕倫保險永遠不限年月價值現大洋九百五十元不特東三省所從未到過即上海亦不常有諸君欲購此獨一無二意想不到之懷表請早惠臨幸勿爲捷足者所先得也

老公司大西門裡

7

體育之改善

由虛弱變爲強健耐勞
由強壯變爲精力充足

補血強精

補爾多壽

早在全國補血強精界中得有最大之勢力及各方面之証明有效易服無副作用唯一優秀之補品患者若疑試服便知

血虧体瘦月經不調病後衰弱減煙以後之人服 補爾多壽 後即成血液充足身体肥胖月經准確精足腦健

神經衰弱顏色不正生育不遂虛弱過甚之人服 含砒補爾多壽 後即成神經充足顏色紅潤多男多壽氣体強壯

梅毒血虧先天不足外症血濁易於中風之人服 含[illegible]補爾多壽 後即成毒滅血清腺部強固能增發育永無中風

胃不消化老衰少弱胎前產後動輒感冒之人服 規那補爾多壽 後即成消化充足返老還童精足血滿永無感冒

各期肺病喘息氣急傷風咳嗽日有盜汗之人服 阿拐可路補爾多壽 後即成癆菌消滅止咳化痰血足体健百病消失

另著「肺病養生法」「延年益壽法」「醫家証明集」函索即寄索樣品者付郵票五分隨即奉上

●全國各埠有名大葯房均有出售

總經理處 大連 寶藥會社

CB—42

脫碼波 煉香油

現代美髮佳料

金鶴頭油

▲本品乃物性質榨取之純粹
一毛素之長透性
一黑髮之不亮性
一芳香之不變性
所有右列各點皆不許他之追從之名品也

遼寧中街大陸新商行開幕廣告

一 日期　夏歷四月十二日即陽歷五月二十號舉行正式開幕

二 招待　敬備茶點紙煙歡迎參觀屆期務希各界士女駕臨是幸

三 技師　特由平津上海等處聘到高等技師藝術精巧經驗宏富樣式新奇做法堅固

四 材料　特由上洋購到頭等禮服呢毛斯呢各種素緞並各色花素庫緞以及大宗皮張無不完備

五 售品　專造男坤各種應用時履各界維新皮鞋以及皮包槍套子帶武裝帶並售洋貨化粧切末品

六 地址　遼寧中街路南城隍廟對過新築樓房門面五間便是暫借聚興成電話四百八十二號遼寧

遼寧中街大陸新謹啓

婦科 **中將湯** 靈藥

婦人健康之秘訣

惟有宜服中將湯

中將湯嘗蒙產科婦人科博士諸大醫之推獎爲婦人靈藥無論如何難治之婦人病亦易治癒誠爲救苦之妙藥濟世之至寶也

下腹苦痛　月經趕前錯後行經腹痛之人今請試服中將湯疼痛完全除根乃不覺有何等苦痛之慮矣

腰部抽痛　下腹抽痛又背或肩凝之人愛用此良藥抽痛立止得享安樂

赤白帶下　頭痛眩暈腰常冷難受之人服中將湯可享滿足治癒

凡婦人諸病　請速服用

左列症狀尤有特效

主治効能
子宮病　血道　赤白帶下　月經不調　下腹痛　頭痛眩暈　逆上　耳鳴　不眠症　腰足常冷　腿後抽痛　肩凝　氣短　手足痲痺　流產　難產　腫漲　等諸症。

定價	
二天份	五角
六天份	一元
十三天份	二元
二十天份	三元
卅天份	五元

發售處　津村順天堂　日本東京市日本橋

總經理處　賣藥株式會社　大連市浪速町一四

兩代彈冠

祖父同慶

此兒腹疾瀉痢已由嬰孩自己葯片治愈

山東□縣□巷匡君績宸近日致書敝局聲稱其孫象復因飲食不調消化失序肚腹疼痛泄瀉□自後服嬰孩自己藥片始告痊癒□更長旺非常深爲感激等語無何其父匡君華峯又復來書云「小兒象煦自服家嚴所購之嬰孩自己藥片後身體日强百病消散飲食亦日見增加闔家均感故奉上小兒像片以表謝意到希檢收爲荷」云云　以上兩書相繼而來其含有無限之喜樂與感□意味此不獨該兩書已也其此同樣性質之謝函由全華四表寄到韋廉士醫生藥局者乃無日無之舒府兒童無論長幼苟患腹疼發熱食積便閉嘔吐泄瀉傷風痰厥蛔虫出牙□症而投以此藥片亦必同樣滿足喜樂之結果也嬰孩自己藥片每一瓶六角每六瓶三元遼東總發行韋廉士醫生藥局上海□西路六十號各埠藥房均有出售或直向本局郵購郵力在內郵票收用

乘坐

新式福特四門轎車

最安全　最舒適

Ford

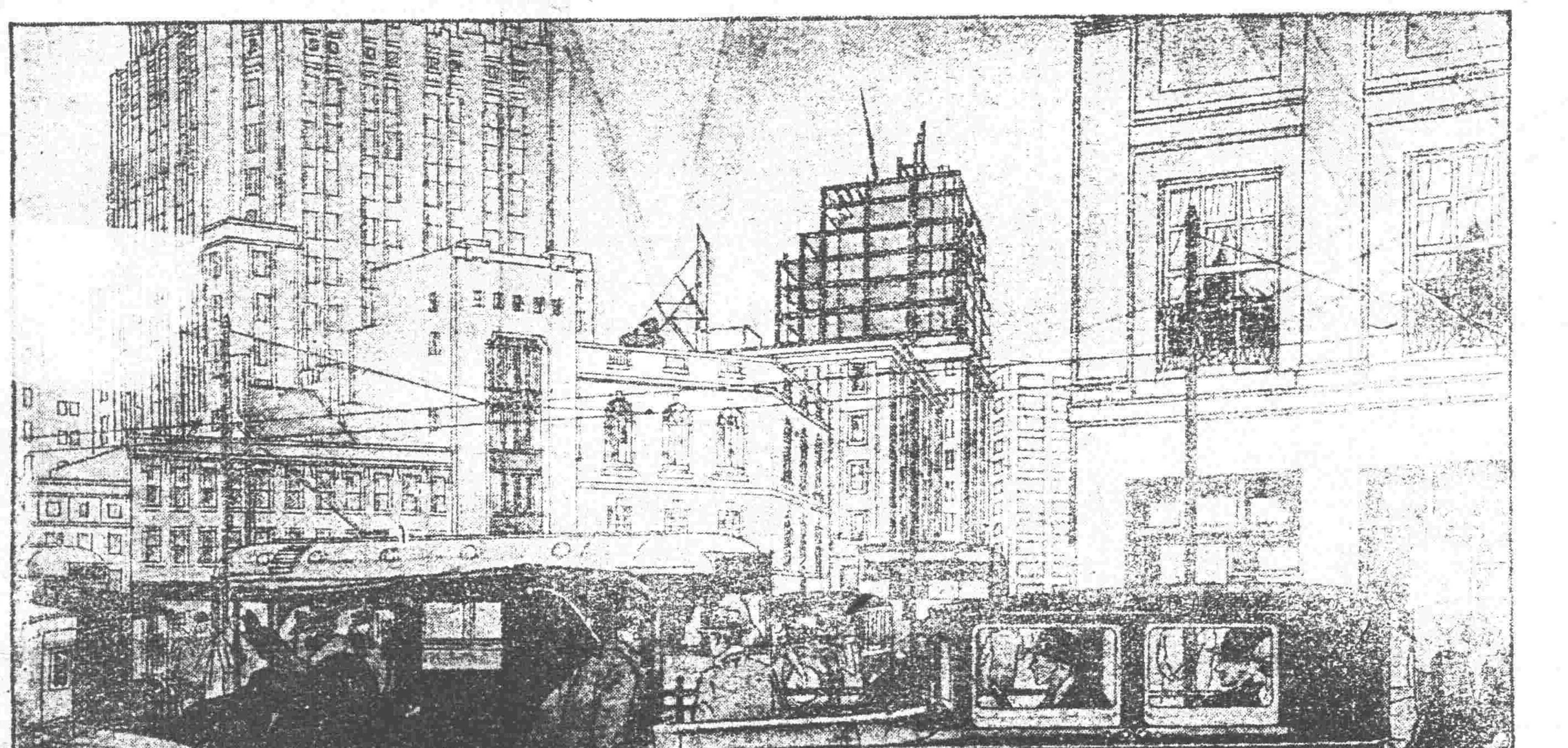

奉天售價　日洋二九〇〇圓　美金一三二五圓　（連備胎及車擋在內）

世界通商巨埠。莫不有美觀動人之汽車充塞於街衢。而新式福特四門轎車。在無數車輛之中。尤爲矯然出衆。一望而知。蓋其車身線度低長。兩種漆色和譪。無論何處見之。未有不動人艷羨之念者。不特此也。其內部機械之完善。亦足與外部形式之美麗相匹敵。而非別種車輛所能有加。故其出入通衢大道。車輛衆多之處也。駕駛輕易。進退自如。加速迅疾。而因裝有水壓避震機之故。駛行之時。舒適異常。至其三層不碎擋風玻璃。以及完全封褰之六個車制。又可使駛行時十分安全。即就此數種特點而言之。則乘坐新式福特汽車之實在樂趣。已可想見。試即日向經理處要求予君以一試亻可也。

上海福特汽車公司啓

奉天經理處長盛有限公司

「地址」千代田通二十九番地

美味滋養葡萄酒
赤玉ポートワイン
今晚九時十時臨寢前
請試用少量赤玉一杯
於既眠後再驗察如何
夜間返覆不眠及腰酸脚凉
不必施別項周折調養方法
如在寢前服用赤玉一杯
則定能獲得飽甜之鼾睡
現有卓上瓶赤玉每瓶五角
專爲未知赤玉之功效諸君
作實驗用者即請賜購爲荷
AKADAMA PORT WINE
REGISTERED TRADE MARK
NATURAL SWEET
DELICIOUS NOURISHING
AKADAMA
"AKADAMA" BRAND PORT WINE
頂上赤玉葡萄酒。價五十五錢。一般人未知此酒之實效者。請一飲用。當悉其言之不謬也。